ཨཱ།།དཀར་མཛེས་བོད་རིགས་དང་སྤྱོད་ཁུལ་དེ་མཛོད་ཁང་ཉྭ་ཚང་ནང་གི་ཡིག་གཟུགས་གཅེས་བཏུགས་བཞུགས་སོ།།

甘孜藏族自治州图书馆馆藏古体藏文书法精品专辑

Collection of Archaic Tibetan Calligraphy Stored in Ganzi Tibetan Autonomous Prefecture Library

甘孜藏族自治州图书馆　编

四川美术出版社

love

love from Amma
krishna

ཨ་དུ་ཀར་མཛེས་བོད་རིགས་རང་སྐྱོང་ཁུལ་དབེ་མཛོད་ཁང་དུ་ཉར་བའི་བོད་ཀྱི་གནའ་བོའི་ཡིག་གཟུགས་གཅེས་བསྡིགས་བཞུགས་སོ།།

甘孜藏族自治州图书馆馆藏古体藏文书法精品专辑

Collection of Archaic Tibetan Calligraphy Stored in Ganzi Tibetan Autonomous Prefecture Library

甘孜藏族自治州图书馆　编

四川美術出版社

图书在版编目（CIP）数据

甘孜藏族自治州图书馆馆藏古体藏文书法精品专辑：汉文、藏文、英文 / 甘孜藏族自治州图书馆编. -- 成都：四川美术出版社, 2023.7

ISBN 978-7-5740-0642-3

Ⅰ. ①甘… Ⅱ. ①甘… Ⅲ. ①藏语－文字－法书－作品集－中国－现代－汉、藏、英 Ⅳ. ①J292.14

中国国家版本馆CIP数据核字(2023)第130723号

甘孜藏族自治州图书馆馆藏古体藏文书法精品专辑

GANZI ZANGZU ZIZHIZHOU TUSHUGUAN GUANCANG GUTI ZANGWEN SHUFA JINGPIN ZHUANJI

甘孜藏族自治州图书馆⊙编　　（汉藏英对照）

责任编辑	秦朝霞　丹曾央吉
责任校对	田倩宇
出版发行	四川美术出版社
地　　址	成都市锦江区三色路238号（邮政编码 610023）
制　　作	成都华桐美术设计有限公司
印　　刷	成都市金雅迪彩色印刷有限公司
成品尺寸	230mm × 300mm
印　　张	23.5
图　　幅	116幅
字　　数	470千
版　　次	2023年7月第1版
印　　次	2023年7月第1次印刷
书　　号	ISBN 978-7-5740-0642-3
定　　价	280.00元

■ 著作权所有，违者必究

甘孜藏族自治州图书馆馆藏
古体藏文书法精品专辑

编 委 会

顾 问

汪玉琼

策 划

刘 洪

编委会主任

秋 玲

编委会副主任

古维娜 程 耿

主 编

古维娜 程 耿 曲 珍

副主编

西绕拉姆 尼玛扎西

编委会成员

王晓红 李红梅 黄 程 阿 沙

黄 静 王 怡 高彬斌 马文垚

སྔོན་འགྲོའི་གཏམ།

སྔོན་སེ་ཁྲོན་ཞིང་ཆེན་རིག་གནས་ཐིང་གི་སྐོར་ཞིབ་པ་ཆེ་ཡི།

རྒྱལ་ཡོངས་ཀྱིས་གྱང་གུང་ཆོགས་ཆེན་ཐེངས་ཉི་ཤུ་པ་རྒྱལ་ལའི་ངང་འཆོགས་རྒྱུར་སྔོན་བསུ་ཞུ་བའི་སྐབས་འདིར། དཀར་མཛེས་ཁུལ་དུའེ་མཛོད་ཁང་གིས《དཀར་མཛེས་བོད་རིགས་རང་སྐྱོང་ཁུལ་དུའེ་མཛོད་ཁང་དུ་ཉར་བའི་བོད་ཀྱི་གནའ་བོའི་ཡིག་ཐུགས་གཅེས་བསྡིགས་བཞུགས་སོ།》ཞེས་པ་དེ་དུའེ་སྐྱན་ཁང་ལ་སྦྲད་ནས་ཀློག་པ་ཡོ་རྣམས་ཀྱི་སྐྱབ་ལམ་དུ་འབྱལ་གྱབས་ཡོད་པས། དེ་ནི་དཔའ་འོས་པ་ཞིག་དང་རྟེན་འབྲེལ་ཞུ་བའི་རིན་ཐང་ཡང་འབྱུར་དུ་མཛོན་ནོ།།

གྱང་ཀུ་མི་རིགས་ཀྱི་རིག་གནས་དེ་ལོ་ངོ་སྟོང་ལྷག་ཤས་རིང་དར་སྒེལ་བསྒྲུག ཆུ་ཆེ་ཞིང་སྐིང་བཅུད་ལྡན་པ། གཏིང་ཟབ་ཅིང་ཆུ་མཚོའི་འཇིང་ལྟར་ཟབ་པ། འཛམ་གླིང་ཡོངས་ཀྱི་ཤེས་དཔལ་བང་མཛོད་ཁྲོད་ཀྱི་གྲུབ་ཆ་གལ་ཆེན་ཞིག་ཏུ་གྱུར། གྱང་ཙོའི་ཡིག་གཟུགས་སྐུ་ཚལ་གྱིས་འཇིག་རྟེན་ཀྱི་བཅུད་འཕྲས་དང་སྔོན་བྱོན་དམ་པ་ཡི་ཟློ་གོས་གཅིག་སྟུད་མཚོན་ཡོད་པས། གྱང་ཙོའི་ཆེ་རིགས་ལག་གི་བྱ་རབས་ཚ་རྒྱུད་ཀྱི་ཤེས་རབ་ཀྱི་དཔས་ཆེ་དང་འོད་སྟོང་འཕྲོ་བའི་ཤེས་དཔལ་ཀྱི་གྲུབ་ཆ་གལ་ཆེན་ཞིག་ཆགས་ཡོད་ལ། འཛམ་གླིང་རིག་གནས་སྐུ་ཚལ་ཆོམས་ཆེན་ནང་དུ་བཀག་མདངས་འཚེར་བའི་ཁྲེལས་རིས་གལ་ཆེན་ཞིག་ཏུ་གྱུར་འདུག

བོད་ཀྱི་ཡིག་གཟུགས་སྐུ་ཚལ་དེ་གྱང་ཁུའི་ཡིག་གཟུགས་རིག་གནས་ཁྲོད་ཀྱི་གཟི་མདངས་ཆེ་བའི་སྐུ་ཏིག་ཅིག་ཡིན་པ་མ་ཟད། མེས་པོའི་རིག་གནས་རྒྱུན་འཛིན་དང་མི་རིགས་ཀྱི་བརྩེ་སེམས་བཅངས་པའི་མཆོག་ནོར་ཞིག་དང་ནམ་མཁའི་སྐར་ཚོགས་ལྟ་བུའི་མཁས་དབང་ཚོས་ལོ་ངོ་སྟོང་ཕྲག་དུ་མའི་རིང་གི་གསར་རྩོམ་དང་ཁ་གསལ་ལས་བྱང་བས་ཡལ་གा་དང་ལོ་འདབ་རབ་དུ་རྒྱས་པའི་རིག་གནས་ཀྱི་ཐང་ཤེད་སྟོངས་ཆེན་ཞིག་ཡིན་པ་གདོད་མི་ཟ།

བོད་ཀྱི་ལོ་རྒྱུས་ཡིག་ཚང་སོགས་ལས་བོད་ཡིག་འབྲི་རྒལ་དུས་ཚིགས་དེ་ལོ་ངོ་སུམ་སྟོང་སྔོན་དུ་གཡུང་དྲུང་བོན་ཆོས་ཀྱི་སྟོན་པ་གཤེན་རབས་མི་ཤེ་ཆེའི་དུས་གས་སྐྱོང་བར་གསལ། སྤྱི་ལོ་དུས་རབས་བདུན་པའི་དུས་དཀྱིལ་དུ་བྲོན་ཆེན་ཐོན་མི་སཾཡ་སྤྲོ་ཀ་མཆོག་ཆོས་ཆུལ་སྲོང་བཙན་སྒམ་པོའི་བཀའ་མངགས་ལྟར་ཀྱི་ཡི་གེ་ལཱན་ལ་དབེ་བྱས་ནས་དབུ་ཅན་ཡརྒྱ་ཡི་དཔེ་ཆ་བཞུགས། དུས་རབས་རིམ་བྱང་གི་བོད་ཡིག་བྱིས་ཚལ་མཁས་ཅན་ཆོས་བགོལ་སྤྱོད་གྱི་ཚལ་ལས་བྱང་བའི་དབུ་ཅན་དང་དབུ་མེད། འཕྲུག་བྱིས། མཚན་སོགས་ཡིག་གཟུགས་བརྒྱ་ལྷག་ཡོད་པར། ཡིག་གཟུགས་སྐུ་ཆོགས་ལ་ཚད་གཞི་ལྟན་ཅིང་གྲལ་རིམ་པ། གཟུགས་དབྱིབས་མཚོན་ཤེད་ཡིད་དུ་འོང་བ་སོགས་ཀྱི་ཁྱད་ཆོས་མངོན་པར་འཕགས་པ། དེ་དང་ཚབས་ཅིག་དུས་རབས་དང་ས་ཁུལ་མི་འདྲ་བའི་དབང་གིས་དབྱས་གཅོད་ཀྱི་ཐུན་དུའེ་མང་པོ་རིམ་གྱིས་རྩེ་གཅིག་ཏུ་ཚུད་ཐུག་ཡོད་པ་ཡིན།

རྒྱས་དེ་ལེགས་སུ་གྱུར།

གྱང་གོ་གསར་པ་དབུ་བརྟེས་བ་ནས་བཟུང་། བོད་འབྲེལ་ཞིང་ལྷོངས་ལྷའི་རྒྱུ་ཚོགས་མཁྱགས་འགྲོས་ངང་འཛེལ་རྒྱས་ཀྱིན་པ་ལྷར་བོད་ཀྱི་ཡིག་གཟུགས་རྒྱུ་རྩལ་གྱང་དེ་བཞིན་འཛེལ་རྒྱས་སྐད་ལས་ལྷག་པ་བྱུང་། ལྷག་པར་དུ་དུས་རབས་ཉེར་གཅིག་པར་སྐེབས་ཚུན་ནས་བོད་ཡིག་འབྲི་སྐངས་དང་མཉེས་ཉམས་མཚོན་ཚུལ་ཐད་མེ་ཏོག་མཉམ་བཞད་དང་མཁས་བརྒྱ་འགྲན་གྱིང་དུས་རབས་གསར་པ་ཞིག་དུ་སྐེབས།

ཕུལ་བྱུང་སྤོལ་རྒྱན་རིག་གནས་ནི་མི་རིགས་ཤིག་གི་བསམ་པའི་སྤོག་ཚ་ཡིན་ལ། མི་རིགས་དེའི་འབྱུང་ཁུངས་གལ་ཆེན་ཞིག་གྱང་ཡིན། འཛིག་རྟེན་འགྲོ་སྐྱོང་གི་དུས་རབས་འགོར་ཆེན་ཁྲིད་དུ། བོད་ཀྱི་ཡིག་གཟུགས་སྐྱ་ཚལ་དེ་འོ་རྒྱས་ཀྱི་བཤུལ་ལམ་རིང་པོའི་ནང་རྒྱན་མ་ཆད་པར་འཛེལ་ཞིང་འཕྲུས་ཚང་རྩེ་རྒྱས་དང་གཟུགས་སྐྲང་ཟུང་ལྷན་སྒོས་བོད་ཚི་རིགས་ཀྱི་དཔེགས་བསལ་བསམ་བློ་དང་མཉེས་དམྱོད་རིག་གནས་དེར་གསལ་ལྷང་དེར་ཚར་དུ་དངར། ཐུན་མིན་ཁྲུ་ཆོས་དེ་ལ་གཞིགས་ནས། 2008ལོར་སི་ཁྲོན་ཞིང་ཆེན་ཀྱི་སྐེ་དགེའི་བྱིས་རྒྱུ་ཚལ་དང་མཚོ་སྟོན་ཞིང་ཆེན་གྱི་སྐེར་ནང་ས་བྱིས་སོགས་བོད་ཀྱི་ཡིག་གཟུགས་འབྱི་རྒྱལ་དེ་རྒྱལ་སྲིད་སྐྱི་ལྷབ་ཁང་གིས་རྒྱལ་ཁབ་རིམ་པའི་གཟུགས་འདན་ཤུལ་བཞག་རིག་གནས་ཀྱི་མིང་ཐོ་ནང་གསོག་ཏེ།

ཁ་བའི་ལྷོངས་ཀྱི་ཤར་ལྷོའི་མཚམས་སུ་གནས་པའི་དཀར་མཛེས་བོད་རིགས་རང་སྐྱོང་ལྷལ་ནི་ས་ཁྲོན་དང་ཡུན་ནན། བོད་ལྷོངས་ཡིན་མཚམས་སུ་ངོ་མཚར་བའི་འཛེད་རྒྱག་སྐང་རྒྱད་ཀྱི་ཡ་མཚན་རེ་ཀླད་དུ་གནས་ཤིང་། གདོང་མའི་དུས་ནས་བཟུང་རིག་གནས་སྤ་མང་ཕུན་སུམ་ཚོགས་ཤིང་། མཁས་དབང་གྲགས་ཅན་བགྲང་ལས་འདས་པ་འཚར་ལོང་བྱུང་ཞིང་མི་རབས་ནས་མི་རབས་བར་བརྒྱུད་དེ་དེང་གི་དུས་བཟང་འདི་ལ་ཐོན།

གནའ་བོའི་ཡིག་གཟུགས་བཙམས་ཚོས་སྒོགས་བསྒིགས་དེ་ལ་འདིའི་དམིགས་འདྲུན་ནི་ས་གནས་དེ་གའི་ཁྲོད་ཚོས་ལྷན་པའི་རིག་གནས་དང་སྐྱ་ཚལ་དང་རྒྱུས་ཡོང་བར་སྐྱལ་འདེད་གཏོང་བའི་ཐབས་ལམ་འཚོལ་ཞིབ་དང་། ཉུར་ཐག་གིས་བོད་ཡིག་བྱིས་ཚལ་རྒྱོང་རོལ་དང་བཟོ་སོགས་ཚོག་པའི་ཀློག་དེབ་ཅིག་མགོ་འདོན་ཏྲ་རྒྱུ་དེ་ཡིན་པ་དང་། ཡང་གཅིག་བཤད་ན་དེབ་གསར་འདིའི་དབེ་མཛོད་ཁང་དེ་ལ་ཡིད་དབང་འཕྲོག་པའི་རིག་གནས་ཚིང་ཁ་ཤས་ཡོད་པ་ཞིག་ཡང་ཁ་སྐོན་ཐུག་པ་ཡིན།

《དཀར་མཛེས་བོད་རིགས་རང་སྐྱོང་ལྷལ་དབེ་མཛོད་ཁང་དུ་ཉར་བའི་བོད་ཀྱི་གནའ་བོའི་ཡིག་གཟུགས་གཅེས་བསྒིགས་བཞུགས་སོ།》 འདི་ནི་དཔལ་འབར་སྤུས་ཚད་མཐོ་ཞིང་དྲིས་སྐ་ཀུན་འཛོམས་པའི་གནའ་བོའི་ཡིག་གཟུགས་དྲིས་དེབ་འདུ་བཤུས་སྒོགས་བསྒིགས་ཤིག་ཡིན་ལ། བོད་ཀྱི་ཡིག་གཟུགས་སྐྱ་ཚལ་ཞིབ་འདྲུག་དང་དར་སྤེལ་གཏོང་བའི་འགྲུར་རྩོ་གསོན་པོ་ཞེག་ཏུ་ཡང་གྱུར་ཡོད། དེས་བོད་ཡིག་དྲིས་གཟུགས་སྐྱ་ཚལ་ཀྱི་ལོ་རྒྱུས་བརྒྱུད་རིམ་དང་ཕུན་སུམ་ཚོགས་ཤིང་རིག་གནས་ལ་ཡིད་ཆེས་ཀྱི་བསམ་བློ་ཆེར་བསྐྱེད་དང་། རང་ཡུལ་ཀྱི་མི་ཆ་མས་ཚ་ཡུལ་ལ་དགའ་ཞེན་དང་ཚ་ཡུལ་འདྲུགས་སྐྱན་ནང་ཞུགས་རྒྱུའི་སྤྲོ་སེམས་དང་སྤོབས་པ་ཆེ་རུ་རྒྱས་ནས། ཚ་ཡུལ་ཀྱི་མཚན་སྐྱན་ཆེ་རུ་གཏོང་བ་སོགས་ལ་དགེ་

མཚན་ལྡན་པའི་དོན་སྙིང་བཅས་མཚོན་ཡོད་དོ།།

ཉང་གི་ཚོགས་ཆེན་བཅོ་བརྒྱད་པ་འཚོགས་ཚུན་དུ། སྤྱི་ཁྱབ་ཐུབ་ཅི་ཞི་ཅིན་པོས་གྱང་ཤའི་ཐུབ་གི་སྲོལ་རྒྱུན་རིག་གནས་དང་སྦེལ་གཏོང་དགོས་ཞེས་ནན་བཤད་མང་གནང་བ་དང་། ཉེ་ཆར་ཡང་གྱང་གོའི་ཚོམ་རིག་སྤྱི་ཚུལ་ལས་རིགས་མ་ཤུམ་འབྲེལ་ལྡན་ཚོགས་ཀྱི་རྒྱུལ་ཡོངས་འཛུས་མིའི་ཚོགས་ཆེན་ཞེངས་བཅུ་གཅིག་པའི་གསུང་བཤད་ནང་གསར་གཏོད་དང་རྒྱུད་འཛིན་ཀྱི་འབྲེལ་བ་དམ་པོར་བཟུང་ནས། གནའ་བོའི་རིག་གནས་ལ་སློབ་སྦྱོང་བྱེད་པ་ལས་གནའ་ཐང་འབའ་ཞིག་ཉེ་བྱེད་པ་དང་། ཁྱིམས་དང་འགལ་བར་མི་འགྱུར་བར་བྱས་ཏེ། ཀུང་ཤའི་ཐུབ་གི་སྲོལ་རྒྱུན་རིག་གནས་གསར་གཏོད་ཀྱི་འབྱུང་ཁུངས་གལ་ཆེན་དུ་འགྱུར་དགོས་ཞེས་དཔེ་མཚན་ནས་བསྟན་པ་རེད། དོན་སྙིང་དེའི་ཐོག་ནས་བརྗོད་ན། དེ་ཙམ་འདིའི་ནང་བོད་ཡིག་གི་གནའ་བོའི་ཏིས་གཟུར་མཛོད་པ་དང་ལོ་རྒྱས་ཀྱི་རྣམ་པ་གསལ་བོ་དོད་པ་མ་ཟད། ཧང་གའི་དེས་དཔྱིབས་ལྟར་མཛོས་བཟོ་བྱས་ཏེ་བོད་རིགས་ཀྱི་ཡིག་གཟུགས་ཀྱི་སྐུ་རྟེན་ལྟར་ཐ་སྙད་ལས་ལྟག་པར་འབུར་དུ་ཐོན་ཡོད་ལ། སྲོལ་རྒྱུན་རིག་གནས་གསར་གཏོད་ཅང་དེ་ལས་གསོན་ཟམས་ལྡན་པའི་ལག་ལེན་གྱི་འབྲས་བུ་གསར་བ་ཞིག་གོ། དེ་བཞིན་དེའི་ནང་ཚན་རིག་གསར་བཙོན་ཁང་གི་ཚོགས་ཆུང་ཡོད་པས། དེས་ཆ་འདིས་ཀྱང་ཤའི་ཐུབ་གི་སྲོལ་རྒྱུན་རིག་གནས་དང་སྦེལ་བཤད་སྐྱེ། ས་གནས་དེ་གའི་ཡིག་གཟུགས་སྐུ་རྟེན་དེ་བས་དང་རྒྱས་དང་གོང་འཕེལ་ཡོང་རྒྱུ་བཅས་ལ་ལེགས་སྐྱེས་ཆེན་པོ་ཞིག་ཐུལ་འདུག དཀར་མཛེས་ཁུལ་དེས་མཛེད་ཁང་གིས་དེས་རིས་འདི་དག་ཆེད་དོན་ཟབ་ཚགས་ནང་བཙུག་པ་མ་ཟད། ཚོམ་སྤྲིག་ནུས་ཤུགས་གསར་འཛུགས་བྱས་ཏེ་དེས་དགོན་འདི་དག་ཁྲི་སྐོང་མང་པོར་བསྒྲུབ་ནས་པར་སྐྲུན་དང་འབྲེལས་སྦྱེལ་བྱས་ནས་འཛམ་སྐྱིའ་ཐ་ཤོས་ཀྱི་ཐོག་ཏུ་ཐོན་ཡོད་ལ་ཇེས་སུ་ཡི་རང་གི་ཚུལ་དུ་གོང་གསལ་ཡིན་ཏེ་ཐོག་ཐོག་ཏུ་ཡོད་པ་ལགས་སོ།།

ང་རང་བྱིས་གཟུགས་མ་ལས་པ་ཞིག་མིན་ལ་རིག་གནས་པ་ཀྱགས་ཅན་ཞིག་ཀྱང་མིན་མོད། འོན་ཀྱང་དེད་འདི་གཅོ་སྤྲིག་པས་ཡུ་ཚུགས་ཀྱིས་ང་ལ་རྒྱོང་ཆོར་ཞིག་འབྱི་རྐྱའི་རེ་བ་ཡང་ཡང་ཞུས་པས། ངས་ཁོང་ཆོའི་ཡྱག་བས་མ་རྣམ་དག་ཡིན་པ་ཤེས་ཏེ་མི་འབྱི་ཐབས་མེད་བྱུང་བས། དེས་དེབ་འདིའི་མ་ཡིག་རགས་ཙམ་ཡྱ་ཀྱོག་བྱས་ཐིན་རྟེས་གོང་དུ་བཀོད་པའི་བསམ་ཚུལ་དེ་སོགས་བྱིས་དེ་སྐྱེང་གཞིའི་ཚབ་དུ་ཡིན་ཞུལ་བྱས་སོ།།

序 言

泽仁贡波

在举国上下喜迎党的二十大胜利召开之际，甘孜藏族自治州图书馆以高度的文化自觉，编写了这本《甘孜藏族自治州图书馆馆藏古体藏文书法精品专辑》，即将付梓与读者见面，可喜可贺！

中华民族文化延绵数千年，博大精深，恢弘斑斓，是人类文明的重要组成部分。中华书法艺术集乾坤之气，聚人文精华，是神州各族儿女的智慧结晶。其以悠久的历史、深厚的文化内涵和独特的艺术魅力，始终作为中华民族灿烂文明的重要载体在世界文化艺术殿堂中大放异彩。

藏文书法艺术作为中华书法文化百花园中的一朵奇葩，以其丰富而独特的内涵，不仅传承着祖先的文脉，枝繁叶茂，源远流长，也展现着藏民族的情感世界和精神家园，堪称弥足珍贵的历史文化瑰宝。

文献记载，藏文的书写历史可追溯到三千多年前的雍仲苯教创始人敦巴辛饶时期。到了公元7世纪中叶，吐蕃名臣吞弥·桑布扎，受赞普松赞干布的派遣到印度学习、取经，在吸纳天竺原有的“兰札”“乌尔都”文字的基础上创制了今天我们所使用的藏文。

经过历代藏文书法家的传承、创新，如今藏文书法形成了以“乌金”（楷体）、“乌梅”（行体）、“逍智”（草体）、“择智”（美体）等为基准形态的四大类上百种字体。作为视觉艺术形态，藏文书法结构舒展精巧，线条流畅自如，字形优雅天成，可称精美绝伦。同时，因时代和地域不同，逐渐形成了卫藏、安多、康巴等各具地域特色的众多流派，各美其美，美美与共。

新中国成立后，随着涉藏五省区社会的快速发展，藏文书法艺术也与时俱进，获得前所未有的进步。尤其是21世纪以来，藏文书法的书写形式及美学表达呈现百花齐放、异彩缤纷之势，迎来一个空前繁荣的新时代。

优秀的传统文化是一个民族的精神命脉，是涵养这一民族的重要源泉。随世事沧桑，日月穿梭，藏文书法艺术在漫长的时空隧道中不断演变、完善，体系规范、形神兼备，浸润着藏民族特有的审美情趣和文化品位。因此，经国务院批准，四川省德格藏文书法、青海省果洛德昂洒智藏文书法于2008年列入第二批国家级非物质文化遗产名录。

地处雪域高原东南缘的甘孜藏族自治州，位于川、滇、藏、青交界处横断山系间，物华天宝，人杰地灵，自古文化多姿多彩，孕育了众多奇才名家，为后世留下了灿若星辰的文化艺术佳作。

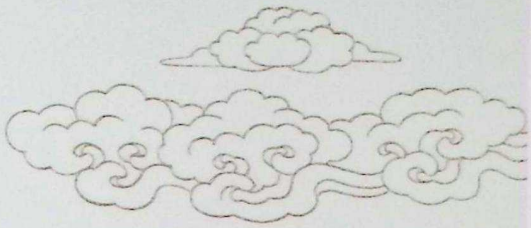

“欣逢盛世有为处，喜看今朝皆风流。” 在举国上下喜迎党的二十大胜利召开之际，甘孜藏族自治州图书馆以高度的文化自觉，编辑出版这本《甘孜藏族自治州图书馆馆藏古体藏文书法精品专辑》，其目的在于积极地探索促进本地特色文化艺术繁荣、振兴的途径，为推广、普及藏文书法艺术提供一部形象直观、可鉴赏、可临摹的学习读物，也为图书馆增添一张亮丽的文化名片。

党的十八大以来，习近平总书记多次强调要传承和弘扬中华优秀传统文化。在2021年召开的中国文学艺术界联合会第十一次全国代表大会的讲话中，习总书记又特别指出，要把握传承和创新的关系，学古不泥古、破法不悖法，让中华优秀传统文化成为文艺创新的重要源泉。《甘孜藏族自治州图书馆馆藏古体藏文书法精品专辑》是一部全面、系统的古体藏文书法临摹集，其字体风格丰富多样，是早期藏族书法艺术的一块活化石。书中精选出的100多幅作品用唐卡形式装裱展示，营造了浓厚的藏族书法艺术氛围，生动再现了藏文书法艺术的整体风貌、发展脉络和辉煌成就，是总书记重要论述和要求的体现，也是促进优秀传统文化创造性转化、创新性发展的一个生动实践。

《甘孜藏族自治州图书馆馆藏古体藏文书法精品专辑》蕴含创新、唯美的文化品格，选编的每一个作品可谓内容精炼、形式精美、生动有趣的视觉艺术精品。书中的许多作品内容涵盖诗词歌赋、格言警句，具有较高的文化品位和艺术鉴赏性，其必将成为藏文书法爱好者、研究者、教育工作者作为范本参阅的一个“良师益友”。

正因如此，甘孜藏族自治州图书馆将馆藏古体藏文书法精品列入专项收藏，让其化生万千，走向世界，发挥更大的作用。从一定层面来讲，本书的面世对于弘扬中华优秀传统文化，推动本地书法艺术繁荣与复兴，启迪人们增强保护、弘扬民族优秀传统文化的自信心和自豪感，激励人们热爱家乡、投身建设新时代的热情和信心，提升文化强州的知名度、美誉度等方面的意义不言而喻。

坦率地说，我不擅长书法，也不是文化名家，但被主编执意约请写感言，理解其真诚也不得不唯令是从。所以，阅过编辑组送来的此书样稿，便写就上述文字“应付作业”，权且是为序。

（作者：四川省文化厅原巡视员）

PREFACE

Zerin Gongpo

At the time of the entire nation celebrating the 20th National Congress of the Communist Party of China, Collection of Archaic Tibetan Calligraphy Stored in Ganzi Tibetan Autonomous Prefecture Library edited by Ganzi librarians with high cultural self-consciousness will be published soon. Congratulations!

Chinese culture, which has lasted for thousands of years, is extensive, profound and colorful. It is an important part of human civilization. Chinese calligraphy art combines spirit of universe and essence of humanity, and is the crystallization of wisdoms of the people of all ethnic groups in China. With its long history, profound cultural connotation and unique artistic charm, it has always shone brilliantly in the world cultural and art palace as an important carrier of splendid civilization of Chinese people.

As a wonderful flower in the garden of Chinese calligraphy culture, Tibetan calligraphy art, with its rich and unique connotation, not only inherits the cultural vein of ancestors, flourishing and enjoying long history, but also displays the emotional world and spiritual home of Tibetans, which can be called a precious historical and cultural treasure.

Based on historical documents, the writing history of Tibetan language can be traced back to the period of Tonpa Shenrab, the founder of Yongzhong Benism, more than 3,000 years ago. In the middle of the 7th century, Thumi Sambhota, who was a famous Minister of the Tubo kingdom, was sent to India by Songtsan Gampo to study Buddhism scriptures. On the basis of ancient India scripts of "Lenza" and "Warde", he created Tibetan script we use today.

Through inheritance and innovation of Tibetan calligraphers of all ages, the current Tibetan calligraphy has developed into hundreds of fonts on the basis of four basic forms, namely "Uchen"(Regular script), "Ume"(Running script), "Qiuzhi"(Cursive script) and "Zezhi"(Artistic script). As a visual art form, Tibetan calligraphy is exquisite in structure, smooth in lines and elegant in shape, which is extraordinary in general. Simultaneously, impacted by different times and regions, Tibetan calligraphy gradually evolved into various schools with regional

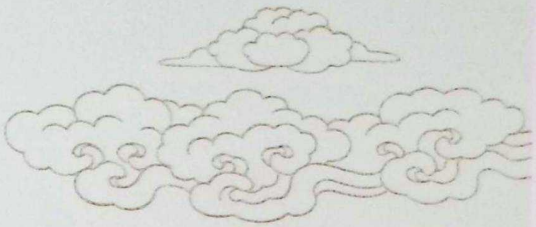

characteristics, such as Utsang, Kham, Amdo, etc. Every form of beauty has its uniqueness. What's precious is to appreciate other forms of beauty with openness.

Since the birth of New China, with the rapid social development in the five Tibet-related provinces and autonomous regions, the art of Tibetan calligraphy has advanced with the times and achieved unprecedented progress. Especially since the 21st century, the writing forms and aesthetic expressions of Tibetan calligraphy have blossomed into a new era of unprecedented prosperity.

Excellent traditional culture is the spiritual lifeline of a people and an important source of its self-cultivation. With the world changing and time flying, Tibetan calligraphy art is constantly evolving and improving. Its system is standardized. And it is united both in form and spirit, infiltrated with unique aesthetic taste and cultural taste of Tibetan people. Therefore, approved by the State Council, both Dege Tibetan calligraphy in Sichuan Province and GologDernangSadris Tibetan calligraphy in Qinghai Province were listed in the second batch of State-Level Non-Material Cultural Heritage List in 2008. Located at the southeast edge of the snow plateau and in the junction of Sichuan, Yunnan, Tibet and Qinghai and among Hengduan Mountains, Ganzi Tibetan Autonomous Prefecture is rich in natural resources and outstanding people. It is gifted with colorful culture since ancient times and gives birth to a number of talents. Numerous masterpieces of culture and arts are left for future generations.

"Being joyful to be in the age of prosperity and looking to this age happily for greatness". At the time of the whole nation celebrating the 20th National Congress of the Communist Party of China, with high cultural self-consciousness, Ganzi librarians edit and publish Collection of Archaic Tibetan Calligraphy Stored in Ganzi Tibetan Autonomous Prefecture Library. Its purpose is to actively explore and promote prosperity and revitalization of culture and art with local features, to provide a visual-instinct, appreciable and copiable learning book for popularization and promotion of Tibetan calligraphy art and to add a bright cultural card for the library.

Since the 18th CPC National Congress, General Secretary Xi Jinping has repeatedly stressed the importance

of inheriting and carrying forward Chinese excellent traditional culture. In his speech to the 11th National Congress of China Federation of Literary and Art Circles (CFLAC) in 2021, General Secretary Xi Jinping also specially pointed out that we should grasp the relationship between inheritance and innovation. Learning from the past doesn't mean rigidly adhering to the past. Natural order of things should be respected while breaking old thinking patterns and old systems. Excellent traditional Chinese culture should be an important source of literary and artistic innovation. Collection of Archaic Tibetan Calligraphy Stored in Ganzi Tibetan Autonomous Prefecture Library is by far the most comprehensive and systematic collection of ancient-style Tibetan calligraphy copying, which includes various font styles and is a living fossil of early Tibetan calligraphy art. Over 100 selected pieces of work are mounted in the form of thangkas, creating a strong Tibetan painting and calligraphy art atmosphere and vividly recreating an overall picture, development path and glorious achievements of Tibetan calligraphy art. It is the embodiment of General Secretary's important discourse and requirements. It is also a vivid practice of promoting creative transformation and innovative development of excellent traditional culture.

Collection of Archaic Tibetan Calligraphy Stored in Ganzi Tibetan Autonomous Prefecture Library contains innovative and aesthetic cultural characters. Each work it selects can be described as a vivid and interesting fine work of visual art with refined content and exquisite form. Many of the works in the collections cover poetry, proses, songs and aphorisms with high cultural taste and artistic appreciation, which will surely become a good teacher and helpful friend for Tibetan calligraphy lovers, researchers and educators to refer to as models.

Because of this, Ganzi Tibetan Autonomous Prefecture Library listed Tibetan calligraphy as special collection and organized editing staffs for publication and distribution. Such a move can speed up its spread, push it towards the world and make it play a greater role. Speaking on a certain level, the significance of publication of this book is self-evident, which can carry forward Chinese excellent traditional culture, push local calligraphy art more prosperous and rejuvenated, enlighten people on self-confidence and sense of pride for protection and carrying-

forward of excellent traditional culture, inspire people to be passionate and confident to love their hometown and join in building of a new era and help culture-strong Ganzi Prefecture to improve its recognition and reputation.

Frankly speaking, I am not good at calligraphy, nor am I a cultural master, but the chief editor insisted on inviting me to write a speech. I understand his sincerity, and I am driven by his good will to say yes. So, after reading the book in proof the editorial team sent me, I wrote the above words to deal with the "task", which is called Preface if it can.

(Author: Former Inspector of Sichuan Provincial Department of Culture)

目录 དཀར་ཆག

001 སྦྱག་གཟིག་སྤུངས་ཡིག
达斯文
The Takzik Pungvik

005 སྨད་ཡིག (དཔར་ཡིག)
玛尔文
The Mayik Style

014 གཟི་ཡིག
天珠文
The Ziyik

016 ལྷ་བབས་ཡི་གེ
天降文
Lhabab Yige(the Descending- God System)

018 ཡིག་ཐུད་ཡི་གེ་རྟགས་མ
首笔字
Six-Syllable Yikphu

020 མོ་ངག་གཤིབ་འདྲ།
列砖体
The Square-Brick Style

022 བྱ་མོ་འཇོམ་འདྲ།
雄鸡体
The Cockcrow Style

024 ནས་སྡོན་ཐིང་དཀར་སྐེད་བཀབས་བ་འདྲ།
青稞体
The Scattered Grain Style

026 ཐུ་ཀྱ་སྒྲ་བརྒྱ་མ།
串珠体
The Pearl-Bead Style

028 སྤལ་ནག་བཏབ་འདྲ།
蜣螂体
The Grasshopper Style

030 ཉ་མོ་ཆུ་ནད་ནས་འཕྱང་འདྲ།
鱼跃体
The Jumping Fish Style

032 སེང་གེ་གནས་ལ་འཕྱོངས་འདྲ།
腾狮体
The Rising Lion Style

034 ལེབ་ཀེ་བྱ་བཞི་བདེ་ལེགས།
吉祥方形体
The Flat-Square Style

036 ཁྱུང་ཟིས།
琼体
The Kyungdri Style

038 སྙེ་ཟིས།
聂体
The Nyae Style

040 གནུབས་སངས་རྒྱས་ཡེ་ཤེས་ཀྱི་ཡི་གེ།
努桑杰益西字体
Nub Sangye Yeshe's Style

042 ལྡན་ལྗགས།
丹体
The Denma Style

046 འབྲུ་ཚ་ཞབས་རིང་།
长腿朱匝体
The Long-Tailed Drutsa

052 འབྲུ་ཚ་སྐོང་ཞབས་མ།
弯腿朱匝体
The Round-Tailed Drutsa

054 འབྲུ་ཚ་ཞབས་ཐུང་།
短腿朱匝体
The Short-Tailed Drutsa

CONTENTS

058 རྡོར་གདན་ཡིག་གསར།
多旦新体
The Dorden Style

060 འགོས་ལོཙཱ་ཡིག་གསར།
贵译师新体
The Golo Style

062 ཆག་ལོཙཱ་ཡིག་གསར།
恰译师新体
The Chaklo Style

064 སྐྱོག་ལོཙཱ་ཡིག་གསར།
纠译师新体
The Kyoko Style

066 དོ་མཚན་ཡིག་གསར།
沃擦新体
The Wondrous New Letters

068 རིན་སྤུངས་ཡིག་གསར།
仁布新体
The Rinpung Style

073 ལྷོ་ལྡན་ཡིག་གསར།
洛旦新体
The Loden Style

075 ཤར་ཡིག
夏伊体
The Sharyik Style

104 བདར་ཡིག
达伊体
The Shorthand Dayik

121 འཕྲུལ་ཡིག
椭伊字
The Trulyik or the Disquised Letters

130 གཏེར་ཡིག
伏藏体
The Teryik or the Hidden Letters of Gonbumanyi

155 ཨང་ཡིག
藏文数码文
The Numerical Codes

157 རྒྱལ་མོ་ཚ་བ་རོང་གི་ཡི་ཀེ
嘉姆擦瓦绒字体
Tibetan Letters used in Gyalmo Tsawarong Region

159 ལན་ཛ། ཝརྡེ།
梵文兰札体、乌尔都体
The Lenza, The Warde

162 སྡེ་བྲིས།
德体
The Dedrik

167 མཛེས་བྲིས།
美术体
Art-like style

171 མཇུག་གི་གཏམ།
编后语
Editor's note

སྟག་གཟིག་སྦྱངས་ཡིག

达斯文

The Takzik Pungvik

།སྟག་གཟིག་སྦྱངས་ཡིག་ནི་གངས་ལྗོངས་སུ་ངོ་བཞི་སྟོང་གི་སྔོན་རོལ་ནས་བོད་མིས་བེད་སྤྱོད་གཏོང་བའི་ཡི་གེ་ཞིག་ཡིན། དེ་ལ་སྟག་གཟིག་སྦྱངས་ཆེན་དང་སྟག་གཟིག་སྦྱངས་ཆུང་གཉིས་ཡོད། མཁས་དབང་ཆམ་པས་ཡུན་རིང་ཞིབ་འཇུག་གནང་བར་གཞིགས་ན་བོད་ཡིག་འདི་ནི་རྒྱ་གར་གནའ་བོའི་ཡི་གེ་ལལྗ་དང་ཤིན་ཏུ་འདྲ།

距今约4000年前，藏族最初使用的文字就叫作达斯文，其有大达斯文和小达斯文两种。有关学者研究，该文像古天竺文，尤其其字体很像兰札体。

The Takzik Pungvik originated 4000 years ago, it is the earliest writing system in Tibet. As it is much in resemblance to the Indian Lenza, it's believed to have originated from Indian ancient writings too, according to scholars.

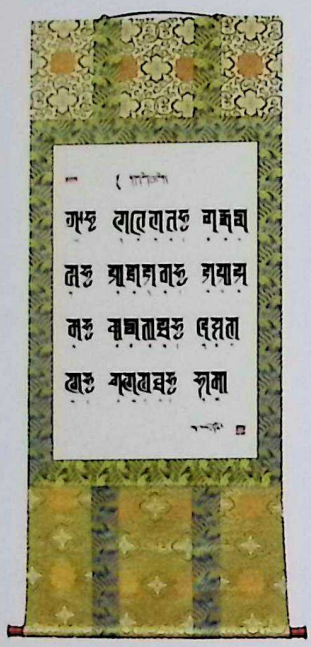

སྐབ་གཟིག་སྤུངས་ཆེན།
大达斯文
The greater Takzik pungvik

སྐབ་གཟིག་སྤུངས་ཆུང་།
小达斯文
The small Takzik pungvik

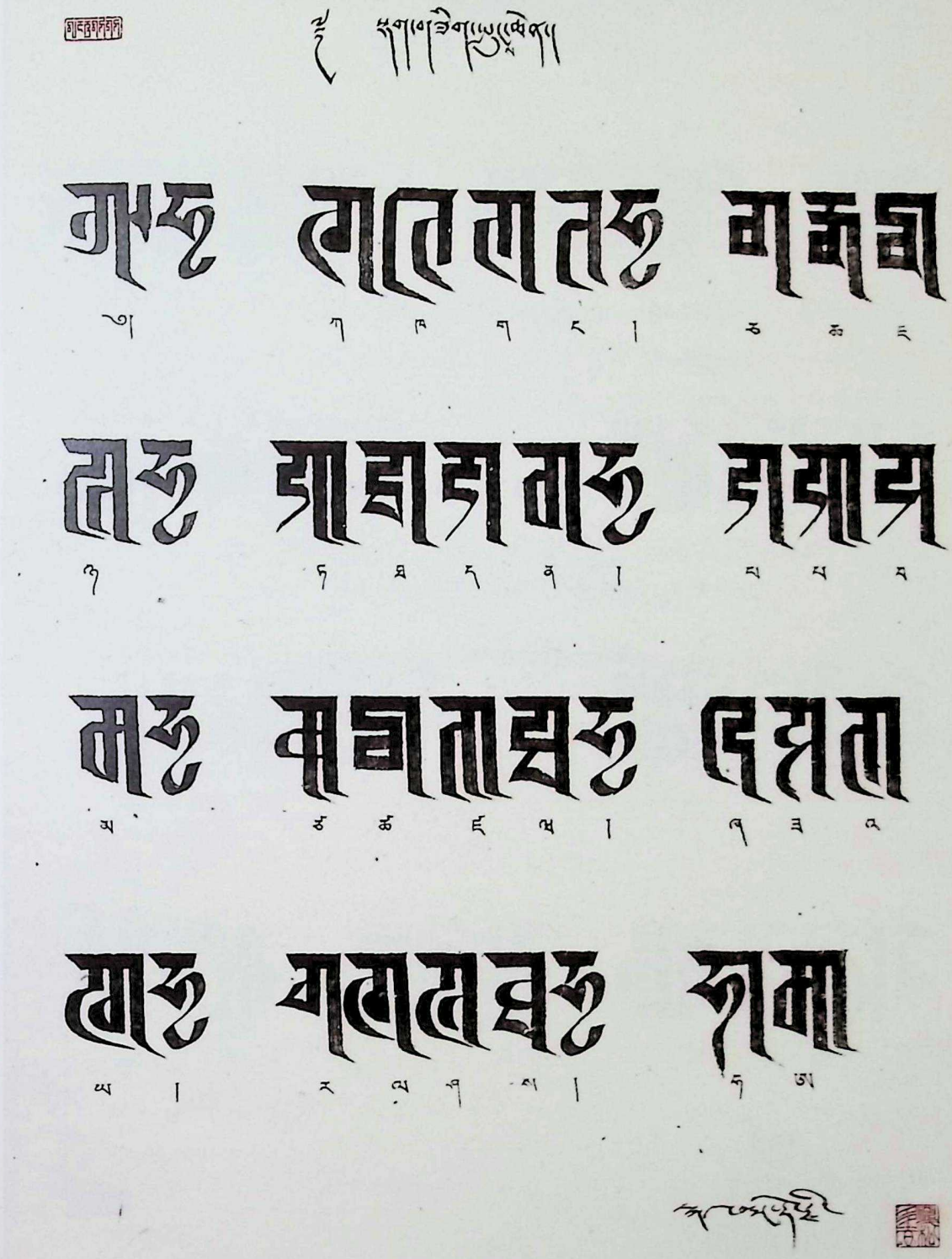

ཐ་ག་ཐ་ཟི་ག་སྤུངས་ཆེན། 大达斯文 The greater Takzik pungvik

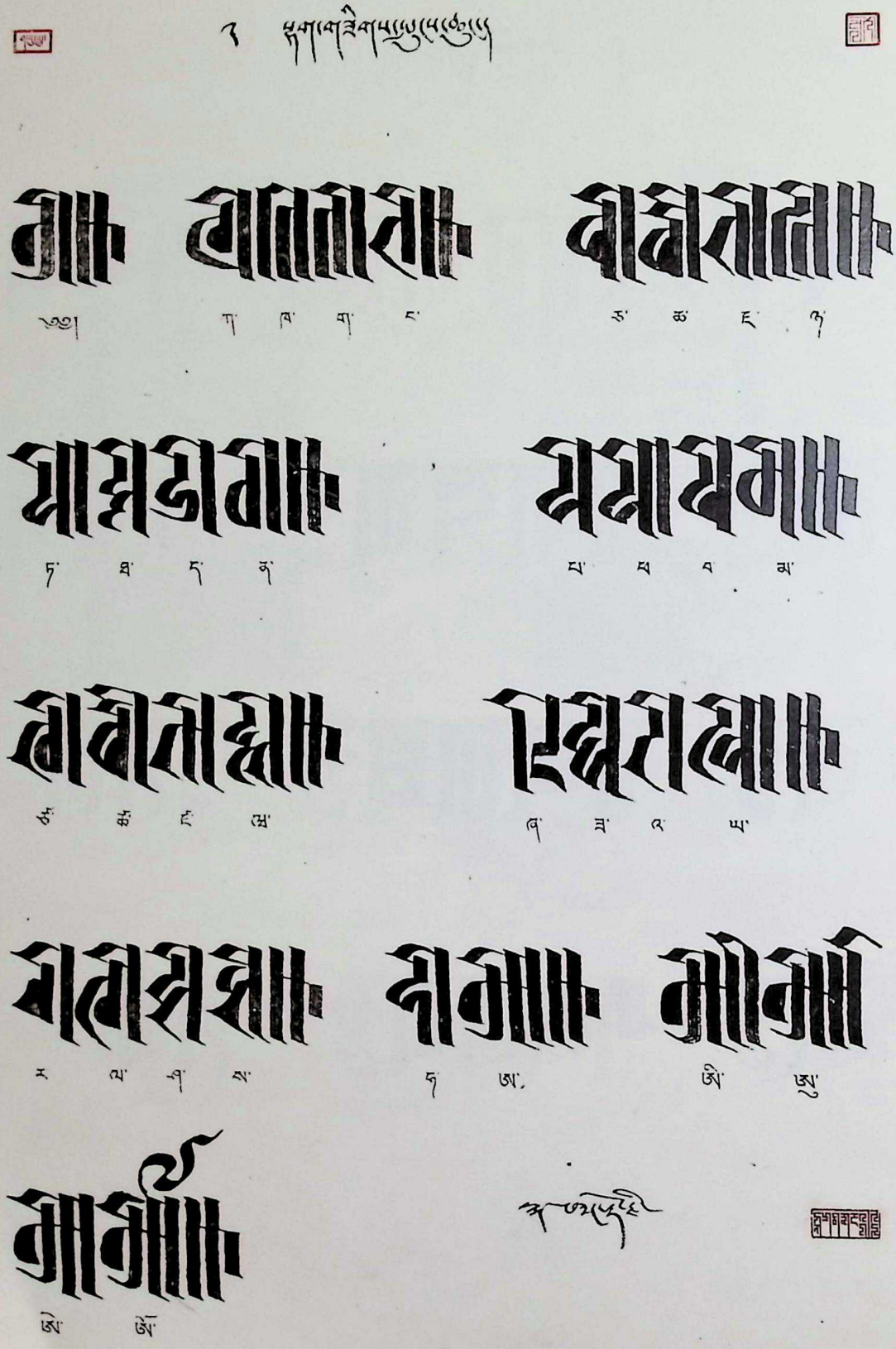

ནུབ་གཟིག་སྤུངས་ཆུང་། 小达斯文 The small Takzik pungvik

སྨར་ཡིག (དམར་ཡིག)

玛尔文

The Mayik Style

ཞི། །སྨར་ཡིག་ལ་སྨར་ཆེན་དང་སྨར་ཆུང་ཞེས་ཡིག་གཟུགས་མི་འདྲ་བ་ལྟ་གཉིས་ཡོད་པ་དེ་ནི་གཡུང་དྲུང་བོན་གྱི་སྟོན་པ་གཤེན་རབ་ཀྱིས་སྐུ་གཟིག་སྨུངས་ཡིག་ལ་དུས་མཛད་དེ་གསར་གཏོད་གནང་། དཔར་ལོ་ངོ་སུམ་སྟོང་ཙམ་གྱི་ལོ་རྒྱས་ལྟན། སྨར་ཡིག་ནི་ཐོག་མར་ཞང་ཞུང་གི་ཡུལ་ལ་དབང་བའི་ཡི་གེ་ཡིན་ཟུང་། ཐུ་ལོ་སྟོན་གྱི་དུས་རབས་གཉིས་པའི་ནང་གཉའ་ཁྲི་བཙན་པོས་བཙན་པོའི་རྒྱལ་རབས་བསྒུགས་གནང་མཛད་རྗེས་སྨར་ཡིག་དེ་བཙན་པོའི་རྒྱལ་རབས་ཀྱི་རྒྱན་སྐྱོད་ཡི་གེར་གྱུར།

玛尔文分大玛尔文和小玛尔文两种字体，是由苯教创始人敦巴辛饶以达斯文为基础创制的，已有3000多年的历史。在公元前2世纪聂赤赞普时期，玛尔文系象雄邦区域性文字。

The Mayik is detailed in two styles: the Marchen and Marchung, meaning The greater Mayik and The small Mayik. It is created by the founder of the Bon religion, Tonpa Shenrab, 3000 years ago, based on the Takzik pungvik. In the 2nd century BC, during the period of Nyatri Tsenpo, Mayik was the regional script of shangshung.

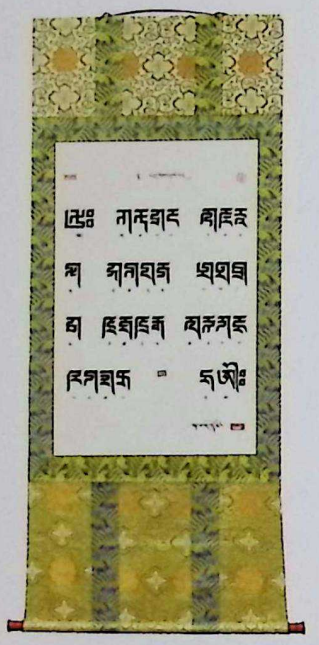

སྨད་ཆེན།
大玛尔文
The greater Mayik Style

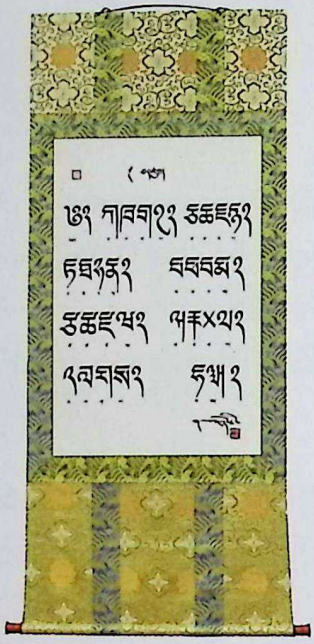

སྨད་ཆུང་།
小玛尔文
The small Mayik Style

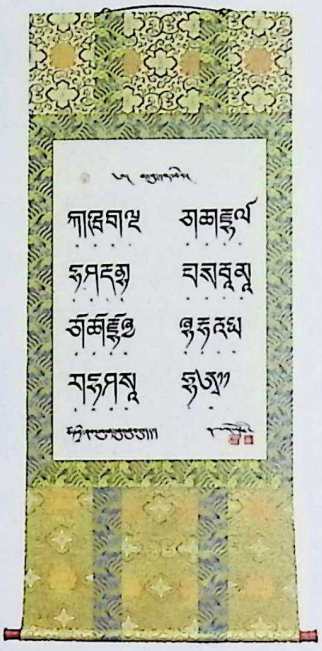

དམར་ཆེན།
大玛尔文
The greater Maryik Style

甘孜藏族自治州图书馆馆藏古体藏文书法精品专辑
Collection of Archaic Tibetan Calligraphy Stored in Ganzi Tibetan Autonomous Prefecture Library

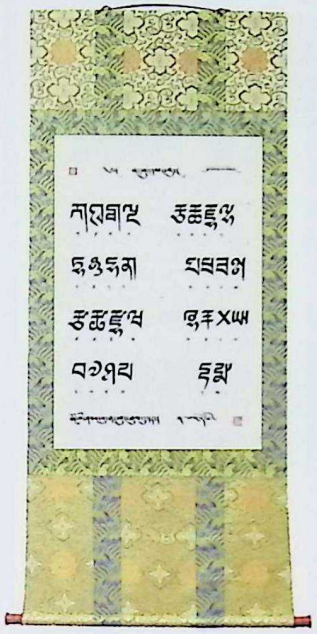

དམར་ཆུང་།
小玛尔文
The small Maryik Style

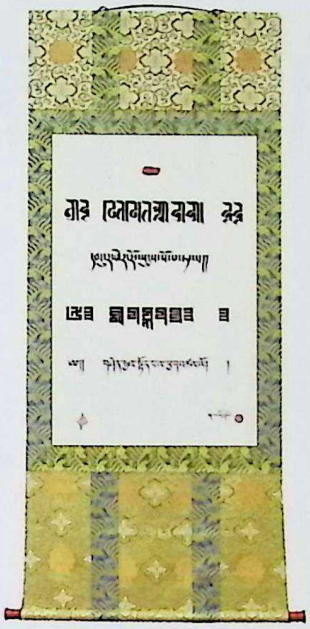

ཞང་ཞུང་སྲམ་པའི།
象雄三体合璧
The Shangshung Shampab Style

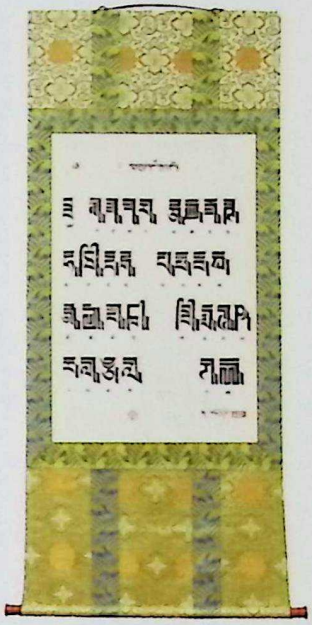

ཞང་ཞུང་གཡུང་འབྲུང་ལྷ་ཡིག་དཀར་པོ།
象雄雍仲白天降体
The white Lha-yig Shangshung Yongdrung Style

ཨ་མ་ཡི་ཤེ།

大玛尔文 The greater Mayik Style

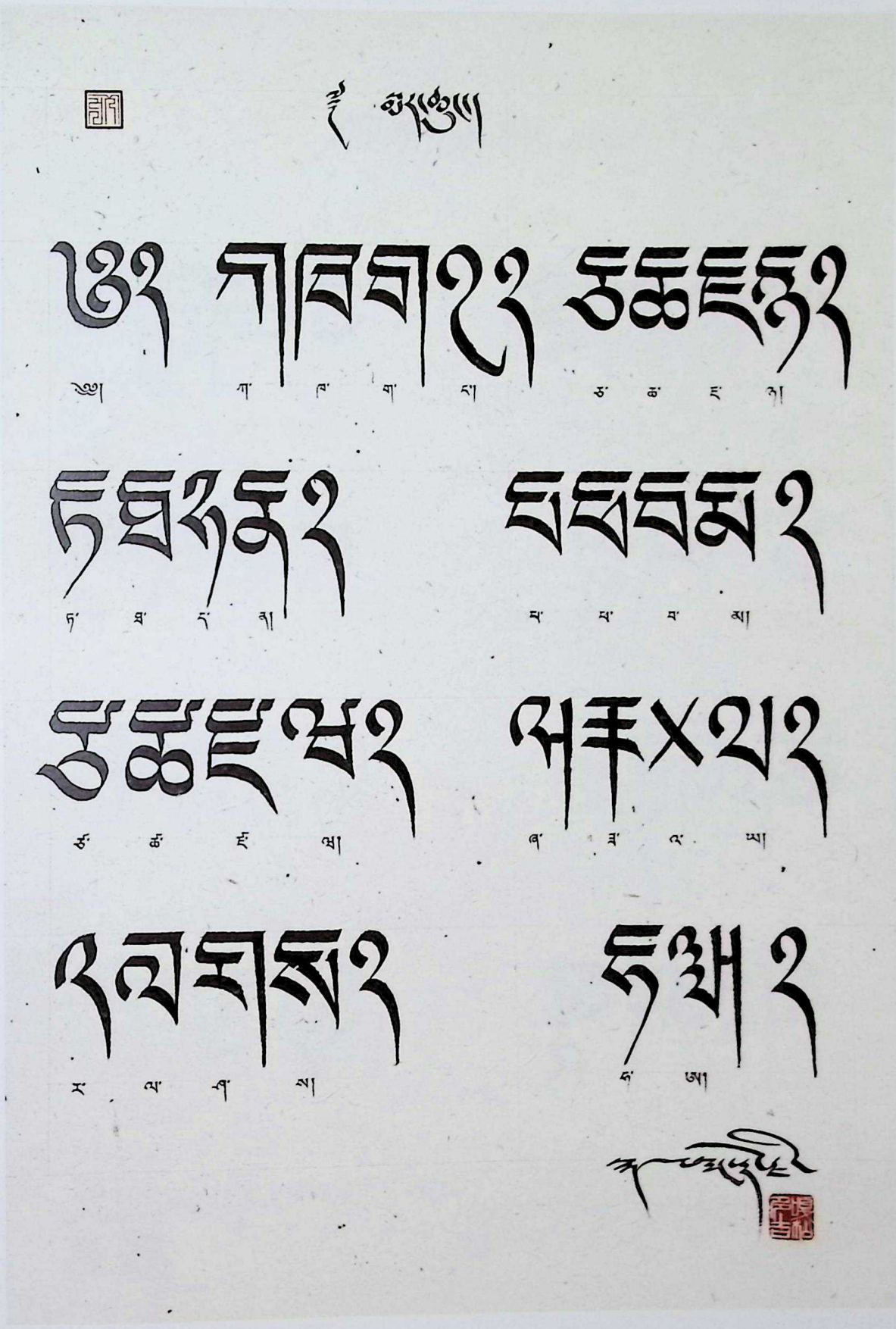

ཨ་ ཀ་ ཁ་ ག་ ང་ ཅ་ ཆ་ ཇ་ ཉ་

ཏ་ ཐ་ ད་ ན་ པ་ ཕ་ བ་ མ་

ཙ་ ཚ་ ཛ་ ཝ་ ཞ་ ཟ་ འ་ ཡ་

ར་ ལ་ ཤ་ ས་ ཧ་ ཨ་

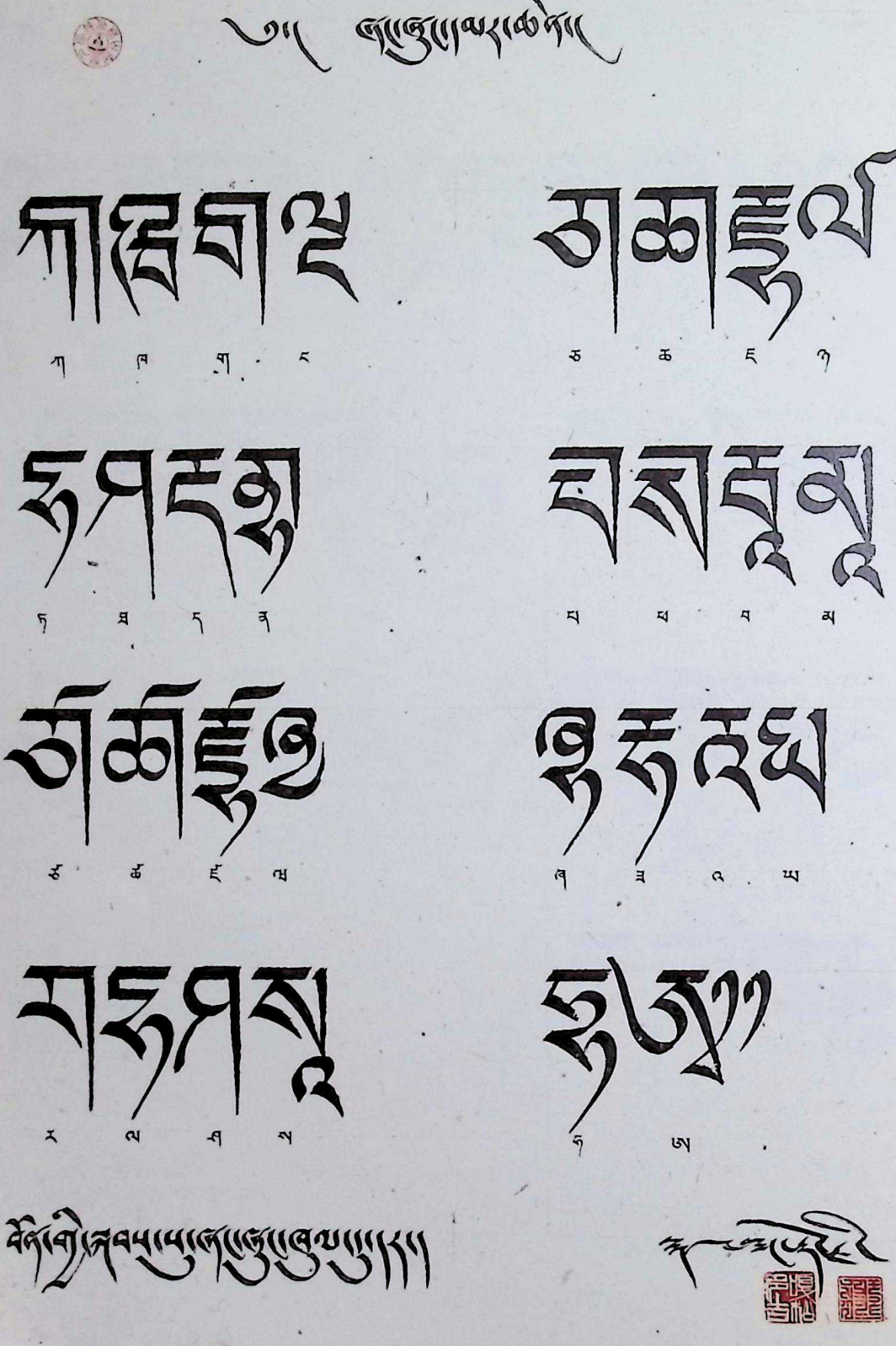

དབང་ཆེན། 大玛尔文 The greater Maryik Style

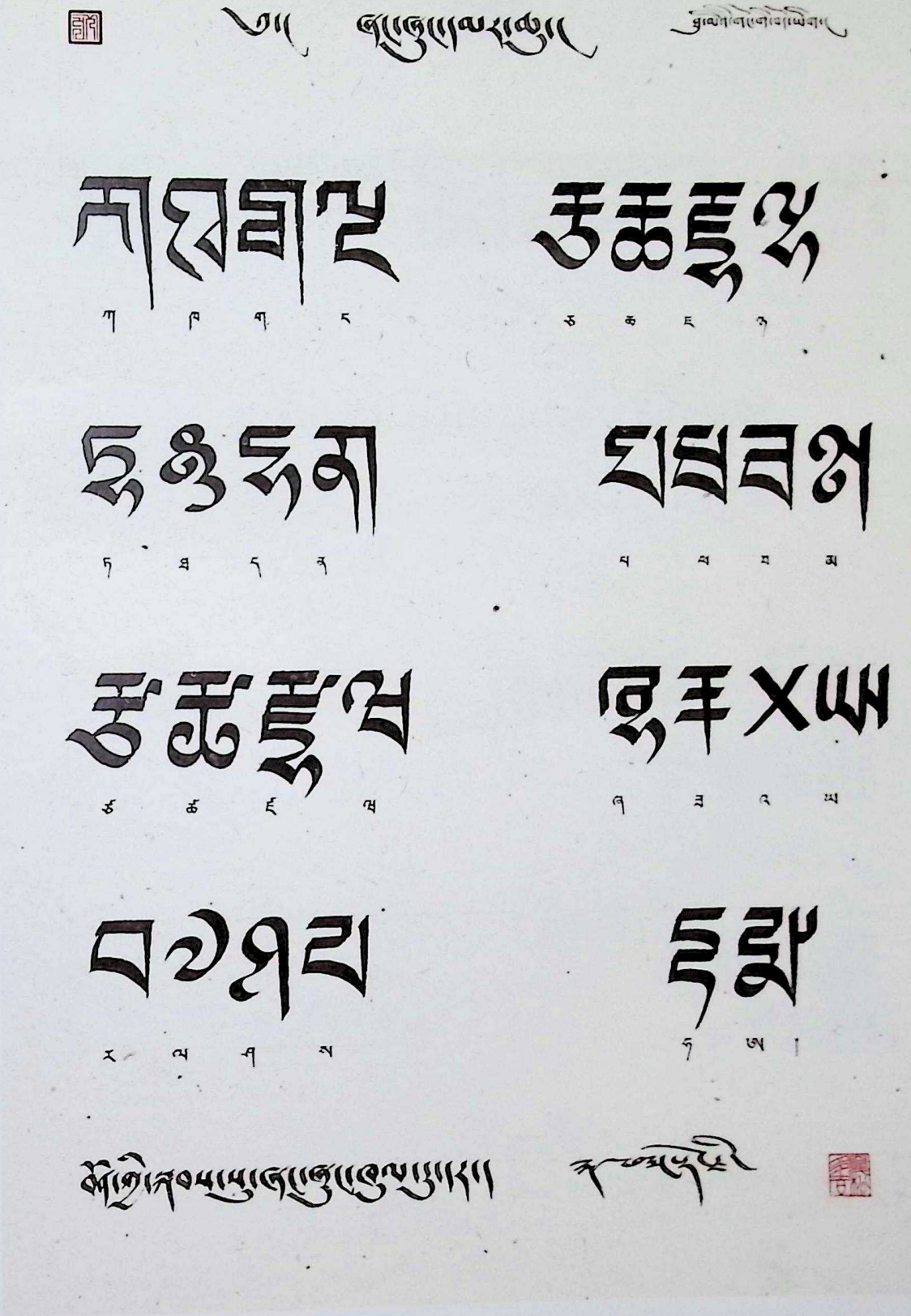

ཀ ཁ ག ང

ཅ ཆ ཇ ཉ

ཏ ཐ ད ན

པ ཕ བ མ

ཙ ཚ ཛ ཝ

ཞ ཟ འ ཡ

ར ལ ཤ ས

ཧ ཨ ། །

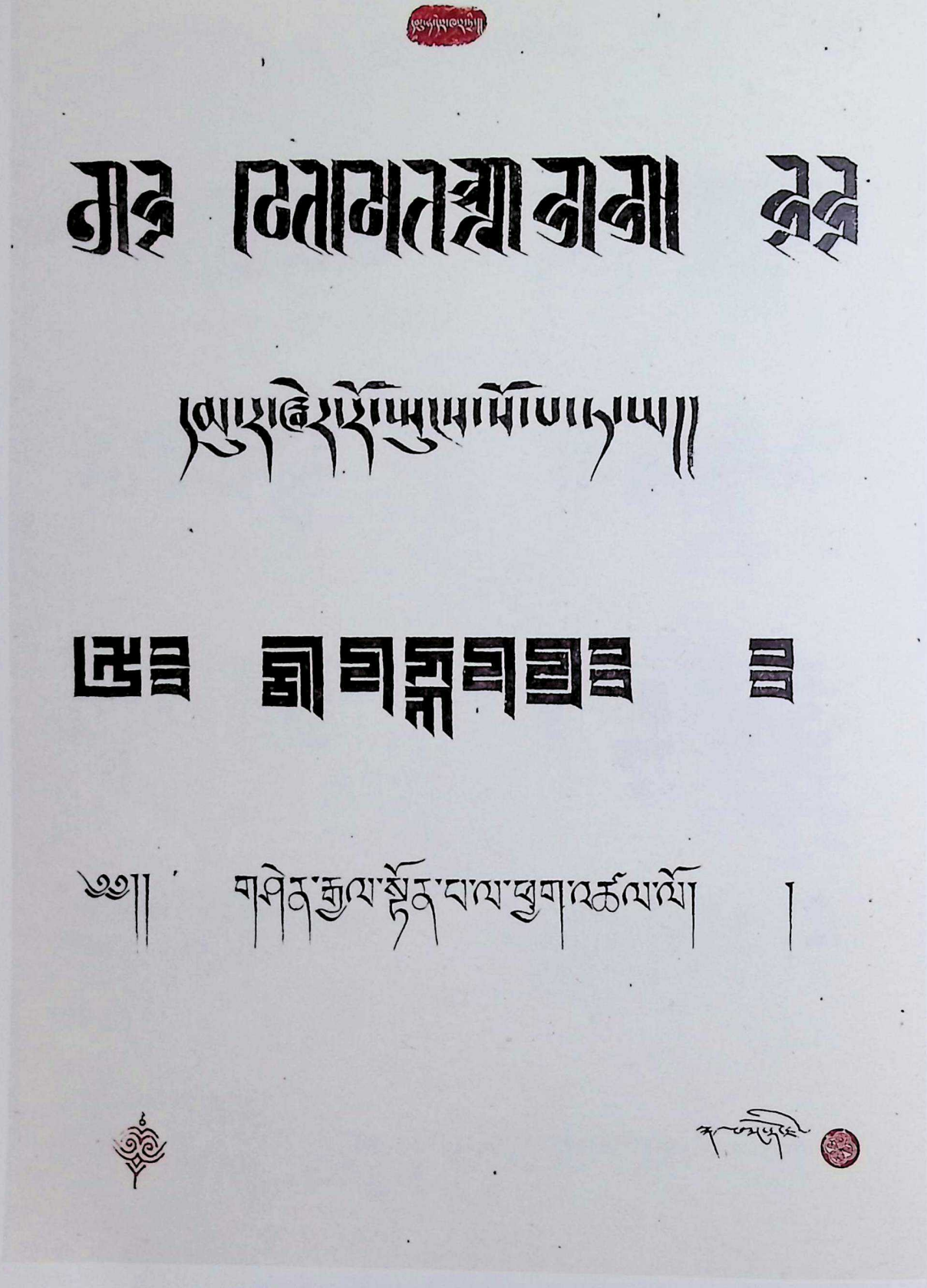

ཞང་ཞུང་སུམ་བཅས། 象雄三休合璧 The Shangshung Shampab Style

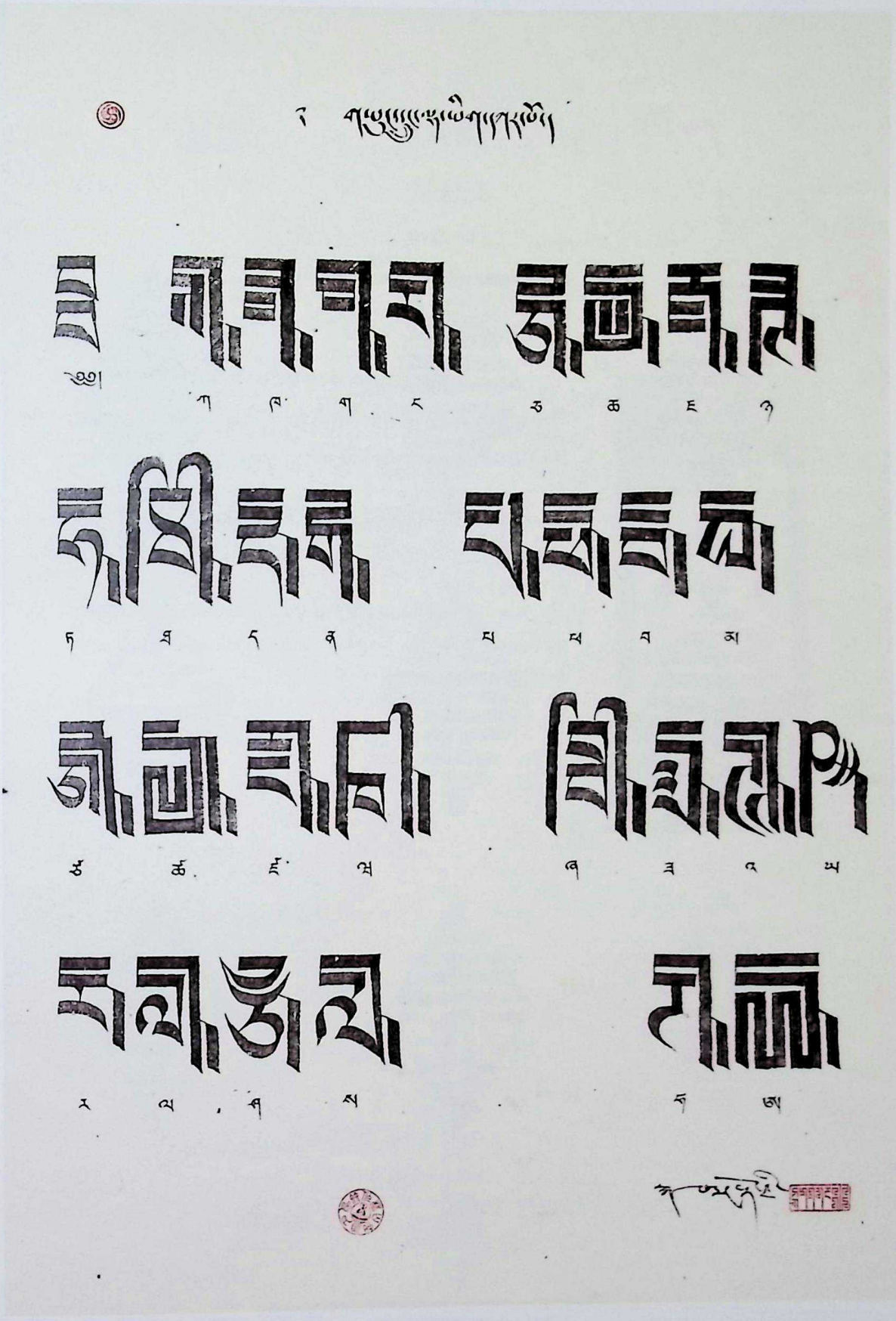

ཞང་ཞུང་གཡུང་རྒྱང་ལྷ་ཡིག་དཀར་པོ། 象雄雍仲白天降体 The white Lha-yig Shangshung Yongdrung Style

གཟི་ཡིག

天珠文

The Ziyik

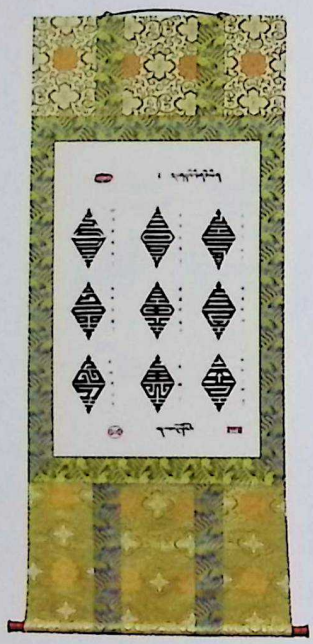

ཞེས། ཁཀཟི་ཡིག་ནི་གནའ་རབས་ཞང་ཞུང་དུ་དར་བའི་མཛེས་རྒྱལ་ཡིག་གཟུགས་ཀྱི་རིགས་ཤེག་ཡིན་ཞིང་། དེའི་དབྱིབས་ནི་གངས་ཅན་བོད་མིའི་མཛེས་རྒྱན་དུ་ཤྱོར་བའི་གཟི་ཁ་ཤས་ལྟ་བུར་ལྟ་ན་སྤུག་པ་ཞིག་ཡིན།

天珠文的形状很像天珠石，非常美观，是象雄时期的一种美术体。

It is so named because it's art istically written in the design of the precious stone gzi. It was considered a pleasant writing in the days of the Shangshungs.

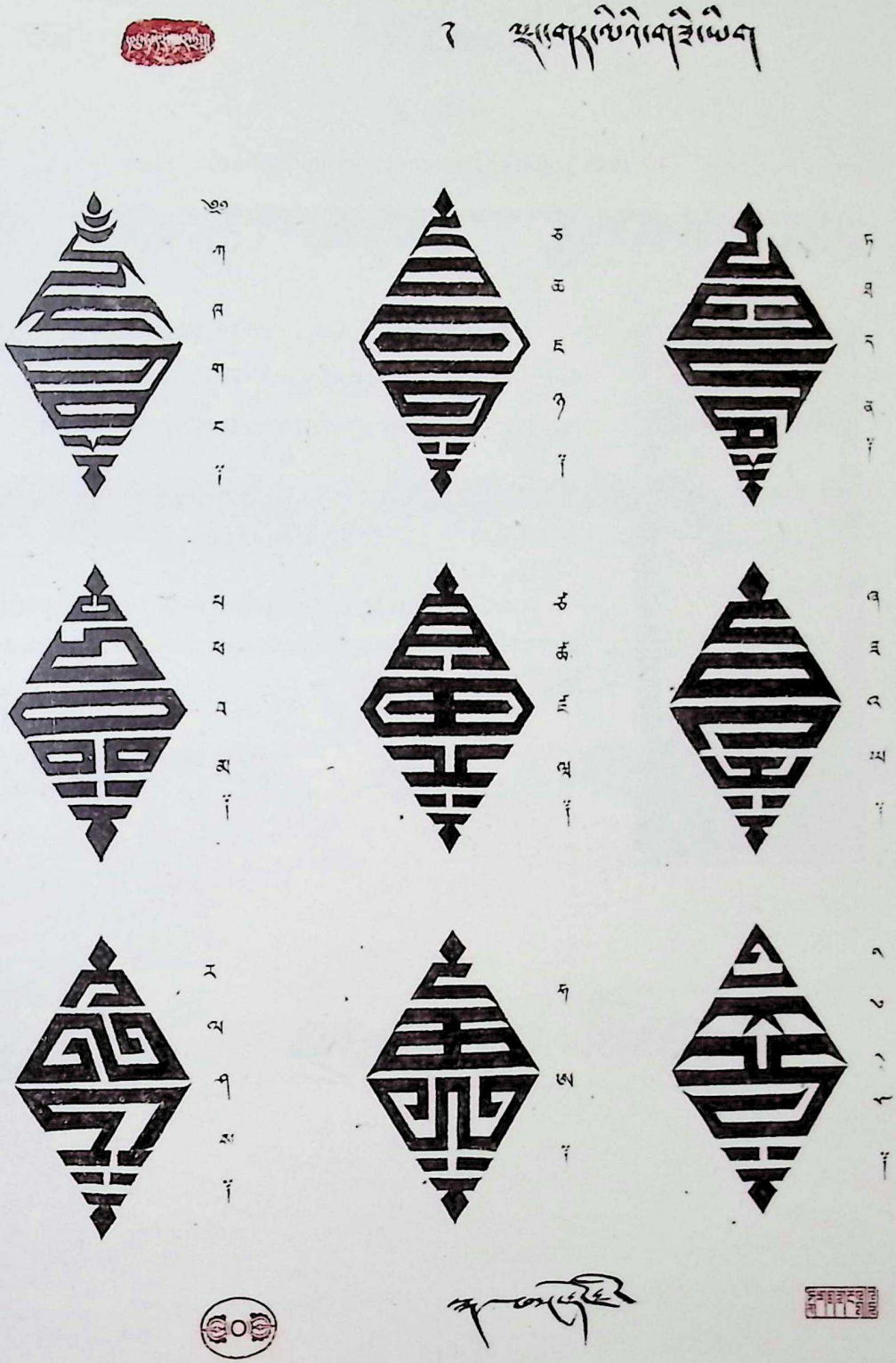

བཟི་ཡིག　天珠文　The Ziyik

ལྷ་བབས་ཡི་ག

天降文

Lhabab Yige(the Descending- God System)

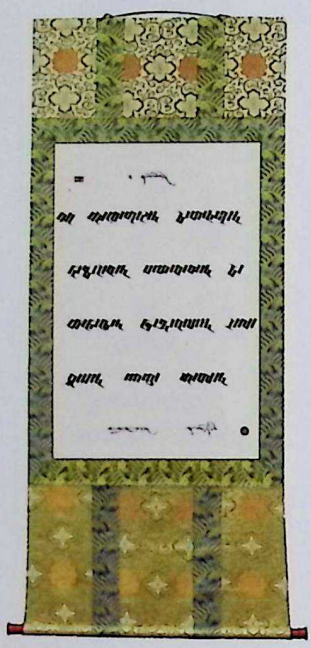

ཅི། །ལྷ་བབས་ཡི་གེ་ནི་ཞང་ཞུང་གི་དུས་སུ་དར་བའི་ཡི་གེ་ཞིག་ཡིན་ལ། ཀ་མས་འགྱུར་མེ་འདྲ་བའི་སྣར་ཡིག་གི་ཡིག་གཟུགས་གསར་པའམ་ཡང་ན་སྣར་ཡིག་གི་མཛེས་རྒྱ་ཡིག་གཟུགས་ལ་ངོས་འཛིན་བྱས་ཆོག

天降文产生于象雄时期，是玛尔文的另外一种写法，可以认为是玛尔文新体或玛尔文的美术体。

It originates during the Shangshung times. It's another style of the Mayik, it can be considered Mayik new style or Mayik art style.

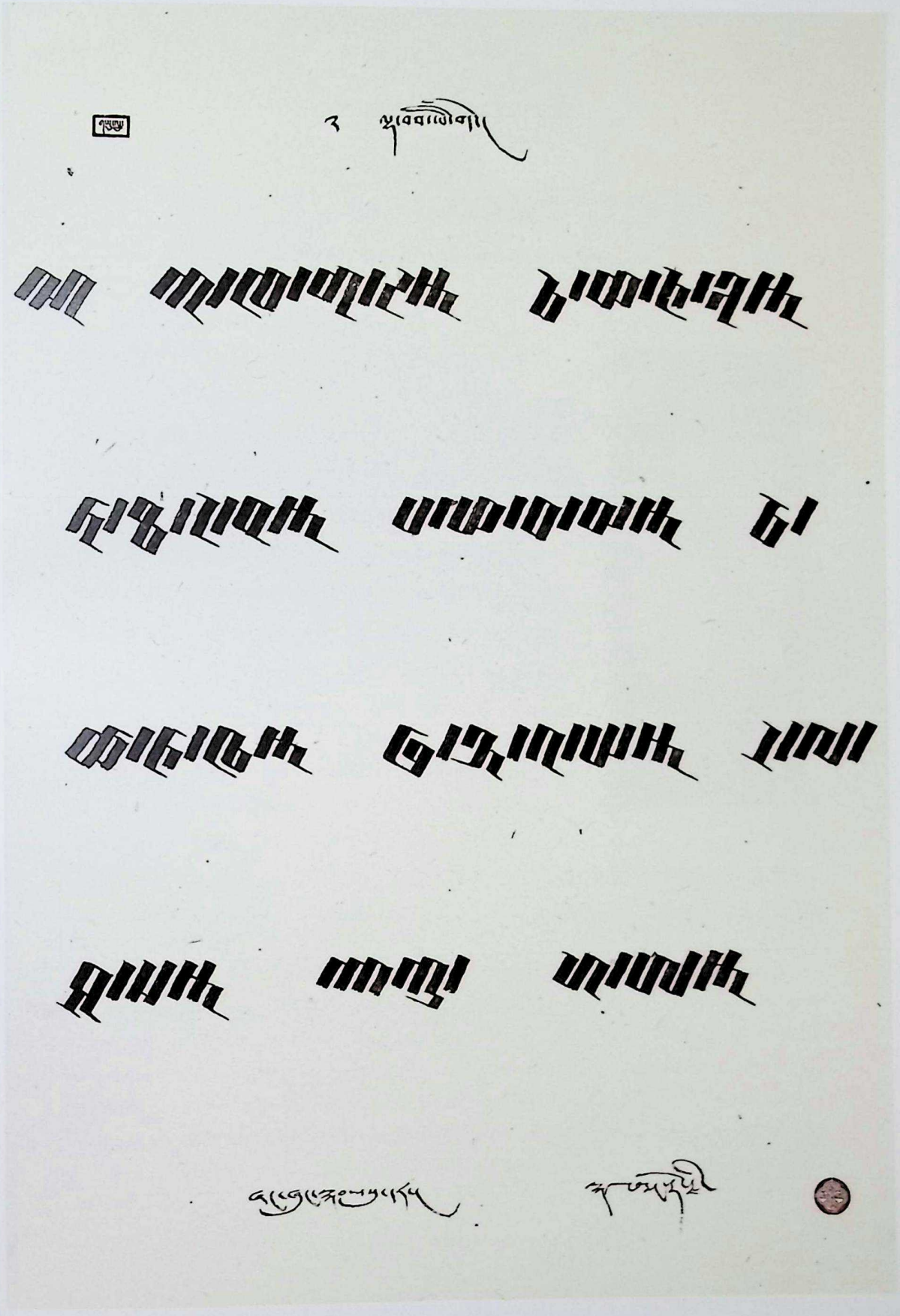

ལྷ་བབས་ཡི་གེ　天降文　Lhabab Yige

ཡི་ག་ཕྱད་ཡི་ཀེ་དུག་མ།

首笔字

Six-Syllable Yikphu

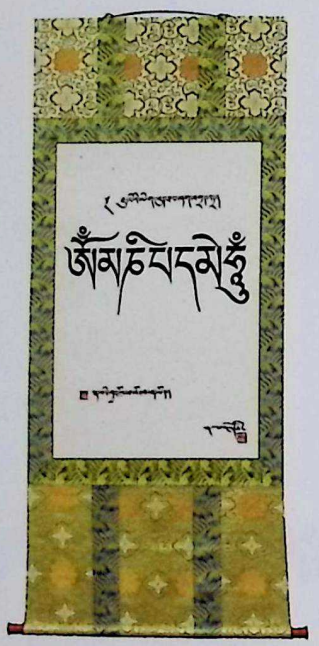

བཀའ་དྲིན་ཅན་གྱི་ཐུ་མི་སམ་ཕྲོ་ཏས་དང་རིགས་ཀྱི་བརྡ་སྦྱོད་གཞུང་དང་མཐུན་ཞིང་། རང་གི་སྐད་ཡིག་ཕྱད་ཚོས་དང་ཡོངས་སུ་འཚམས་པ། ཚན་རིག་དང་མཐུན་ལ་བེད་སྤྱོད་བདེ་བ། དབྱངས་གསལ་གྱི་མ་ཕྱི་ཤུང་ཞིང་མིང་ཆོག་བརྗོད་པ་གསལ་བར་སྟོན་ཐུབ་པ་བཅས་ཀྱི་བོད་ཡིག་འདི་གསར་གཏོད་མངའ། ཡི་གེ་དུག་མའི་གཟུངས་འདི་ཐུ་མིས་ཆོས་རྒྱལ་སྲོང་བཙན་ལ་ཡིག་ཤུད་དུ་ཕུལ། ཡིག་ཤུད་དེ་དེ་སྔ་ཚོང་ཁའི་རིགས་གསུམ་ལྟ་ཁང་ནང་གི་བག་རྩི་ཉེས་ཟེའས་སུ་ཁྲ་ལྟམ་མེར་དངོས་སུ་མངལ་རྒྱུ་ཡོད་ཟུང་། རིག་གནས་གསར་བརྗེ་ཆེན་པོའི་ནང་གཏོར་བཤིག་ཏུ་སོང་། འདིར་བྱིས་པའི་མ་ཉེ་ཡིག་དུག་འདི་ནི་ཐུ་མིའི་ཕྱག་རྒྱ་སྐུད་ནག་བགྱད་འདྲའི་ཚུལ་དུ་ངོ་བཤུས་ཀྱིས་བྱིས་པའོ།

吞弥·桑布扎经刻苦钻研，于7世纪创制新藏文，新藏文是既符合藏族的语言特点，又能够全面地应用于宗教、政治、科学、文化等一切社会领域的先进文种之一。吞弥将以“六字真言”为内容的首笔字，赠献给了赞普松赞干布。首笔字原刻于帕邦喀三怙主经堂内的一块大岩石上，清晰可见，但在“文化大革命”中遭受破坏。在此展示的六字真言系临摹而成。

Tunmi sambhate created a new Tibetan language in the 7th century. It is one of the advanced language that not only conforms to the characteristics of Tibetan language, but also can be comprehensively applied to all social fields such as religion, politics, science and culture. The words: “the Six-Syllable Yikphu” were presented to Songtsen Gampo by Sambhota as the first sample of the creation of the Tibetan script. But the original writing, which was carved on a rock in the Rigsum Gompo chapel in Phabongka hermitage, was disappointedly destroyed during the Cultural Revolution. So given here is an imitation of the origin.

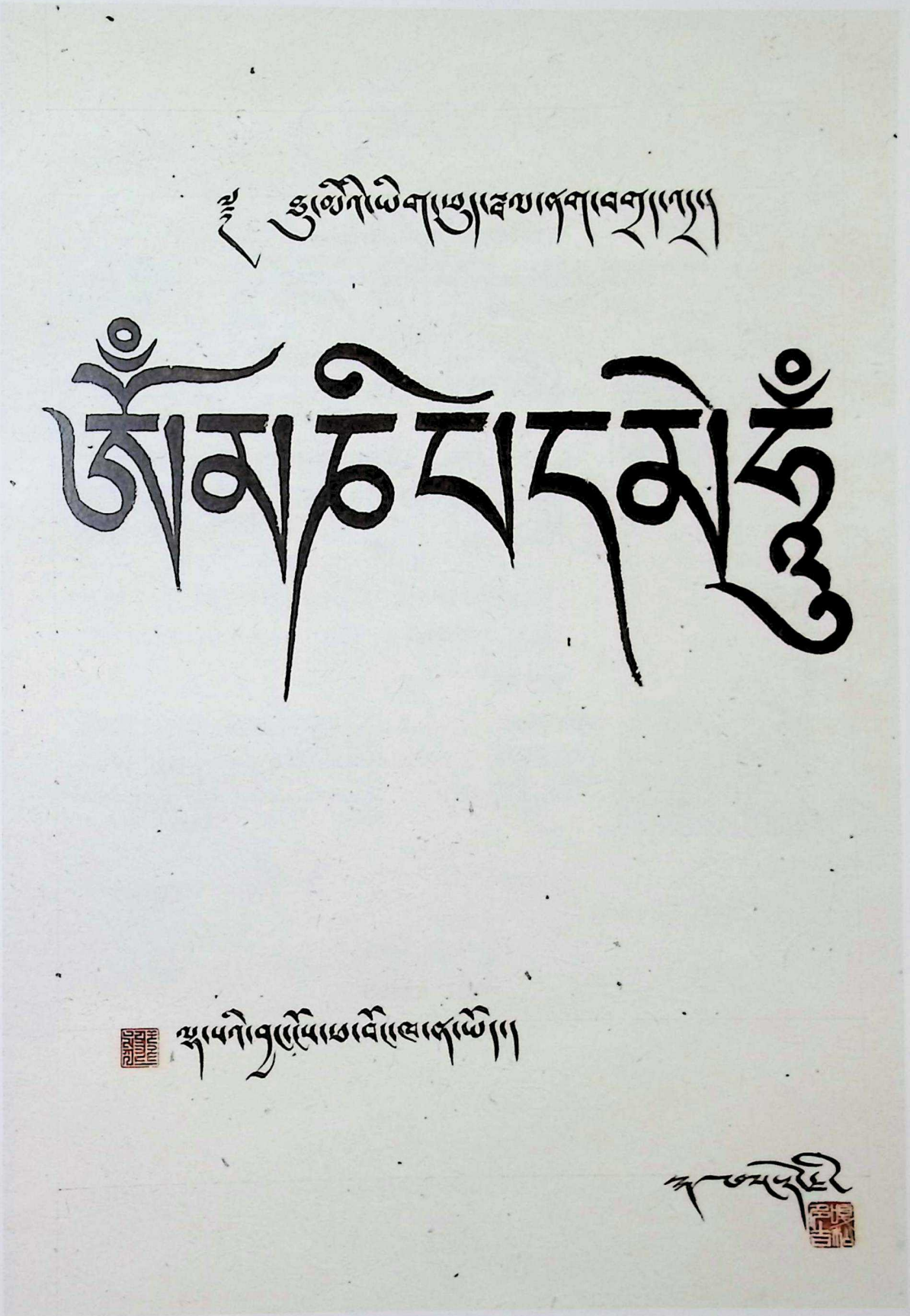

ཡིག་ཐུང་ཡི་གེ་དྲུག་མ། 首笔字 Six-Syllable Yikphu

སོ་ཐག་གཞི་བ་འདྲ།

列砖体

The Square-Brick Style

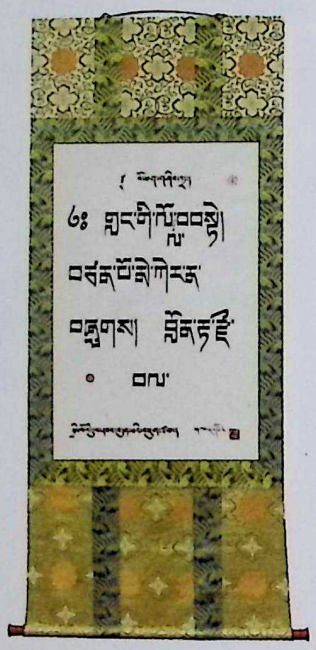

ཡིག་གཟུགས་འདི་ནི་སྒྲི་ལོ་དུས་རབས་བདུན་པའི་དུས་མཉུག་ཙམ་དུ་ཡིག་མཁན་ཆེན་པོ་ཆ་ངར་རིན་ཆེན་འབར་གྱིས་ཐུ་མི་དབུ་ཅན་སྒལ་ནག་བགྲད་འཕར་དེ་གསར་དུ་བརྩེ་བ་ཞེག་ཡིན། ཡིག་གཟུགས་འདི་སོ་ཐག་སྟོམ་པོར་བཟོས་པ་ལྟ་བུར་ཡོད་པས་སོ་ཐག་གཞི་བ་འདྲ་ཞེས་འབོད།

列砖体于7世纪末，由大书法家恰阿仁钦巴对吞弥所创的乌金体作大胆的创新而产生。其字体如同整齐排列的方砖，故名列砖体。

It was created by a well-known penman named Cha-Ngar Rinchen Bar at the end of 7th based on the Crawling Frogs once created by Sambhota. The name comes out of its shape: square bricks.

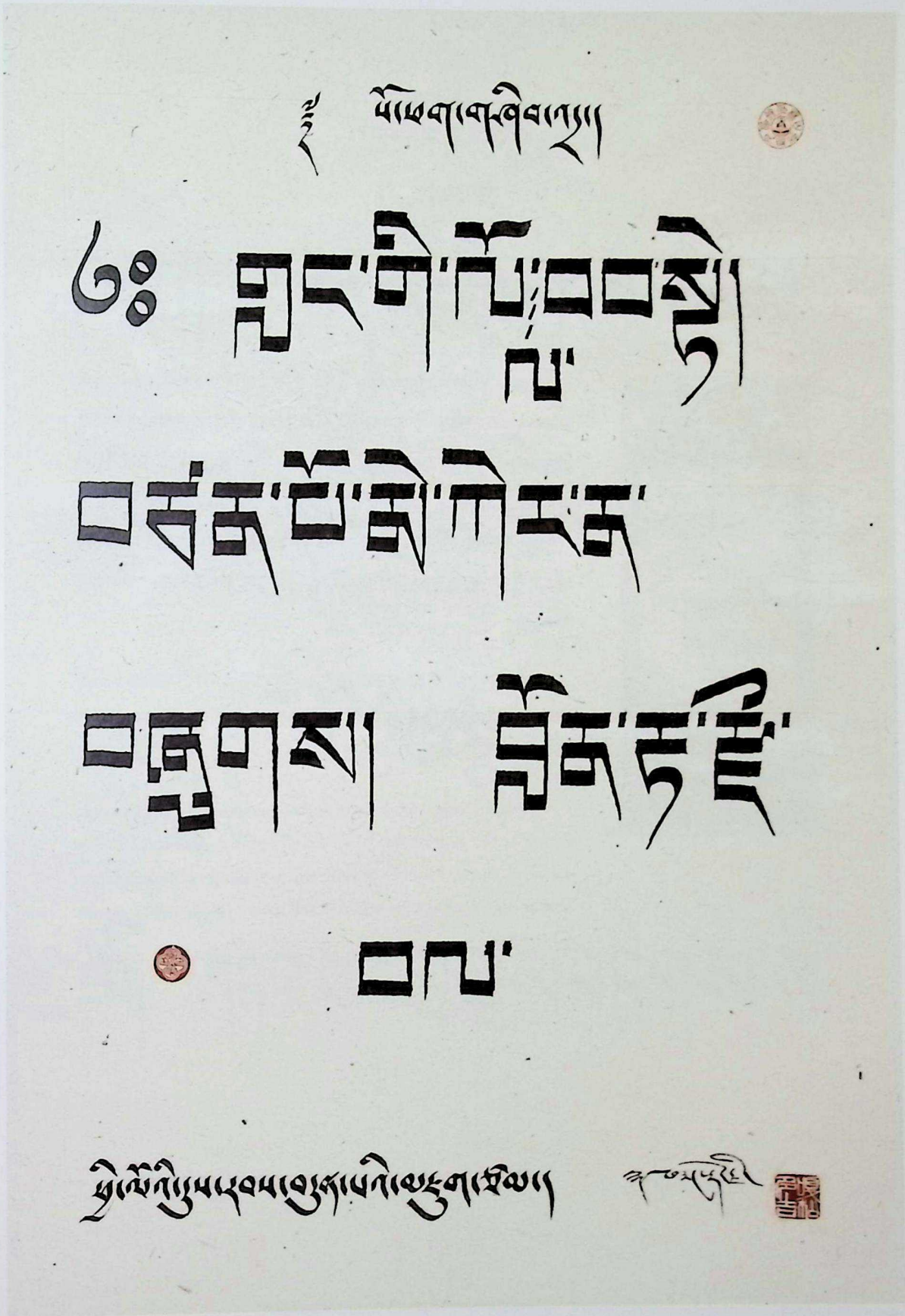

ས་དག་གཤིན་འདྲ། 列砖体 The Square-Brick Style

ཀྱ་ཙོ་འདོལ་འདྲ།

雄鸡体

The Cockcrow Style

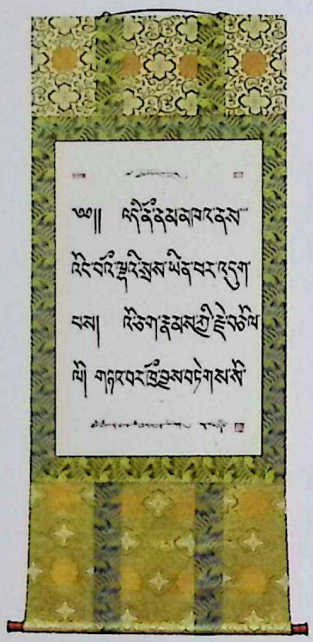

ཞི། ཡིག་གཟུགས་འདི་ནི་སྤྱི་ལོའི་དུས་རབས་བདུན་པའི་དུས་མཇུག་གམ་བརྒྱད་པའི་དུས་འགོར་ཡིག་མཁན་ཆེན་པོ་ཆབ་དཀར་བེའུ་ཙེས་གསར་གཏོད་གནང་བ་ཞེག་ཡིན་ཞིང་། འདི་ཀྱ་ཙོའི་མཐིན་པ་གཟེངས་སུ་བཏེགས་པ་དང་། གཤོག་པ་ཉང་གཞོལ་བ་ལྟ་བུ་ཡོད་པས་ཀྱ་ཙོ་འདོལ་འདྲ་ཞེས་འབོད། ལོ་རྒྱུས་ཀྱི་ཚད་ལྡན་ཡིག་ཆར་ཡིག་གཟུགས་འདིའི་མ་དཔེ་ཆེ་རིས་ཅན་གྱི་བྱག་རྫོར་སྦས་ཞེས་འཁོད་ཀྱང་དཀར་མདལ་བའི་སྐལ་བ་མ་རྙེད།

雄鸡体于7世纪末8世纪初，由大书法家乔嘎比乌次所创。其字形似雄鸡昂首、双翅微垂之态。文献记载，该体原稿藏于梅日坚的岩石下。

It was created by a well-known penman named Chabkar Beutse at the turn of the 7th to the 8th century. The name comes out of its shape: the cock at crowing with wings stretched down. Written records claim the origin of this style is hidden under a rock in Merichan.

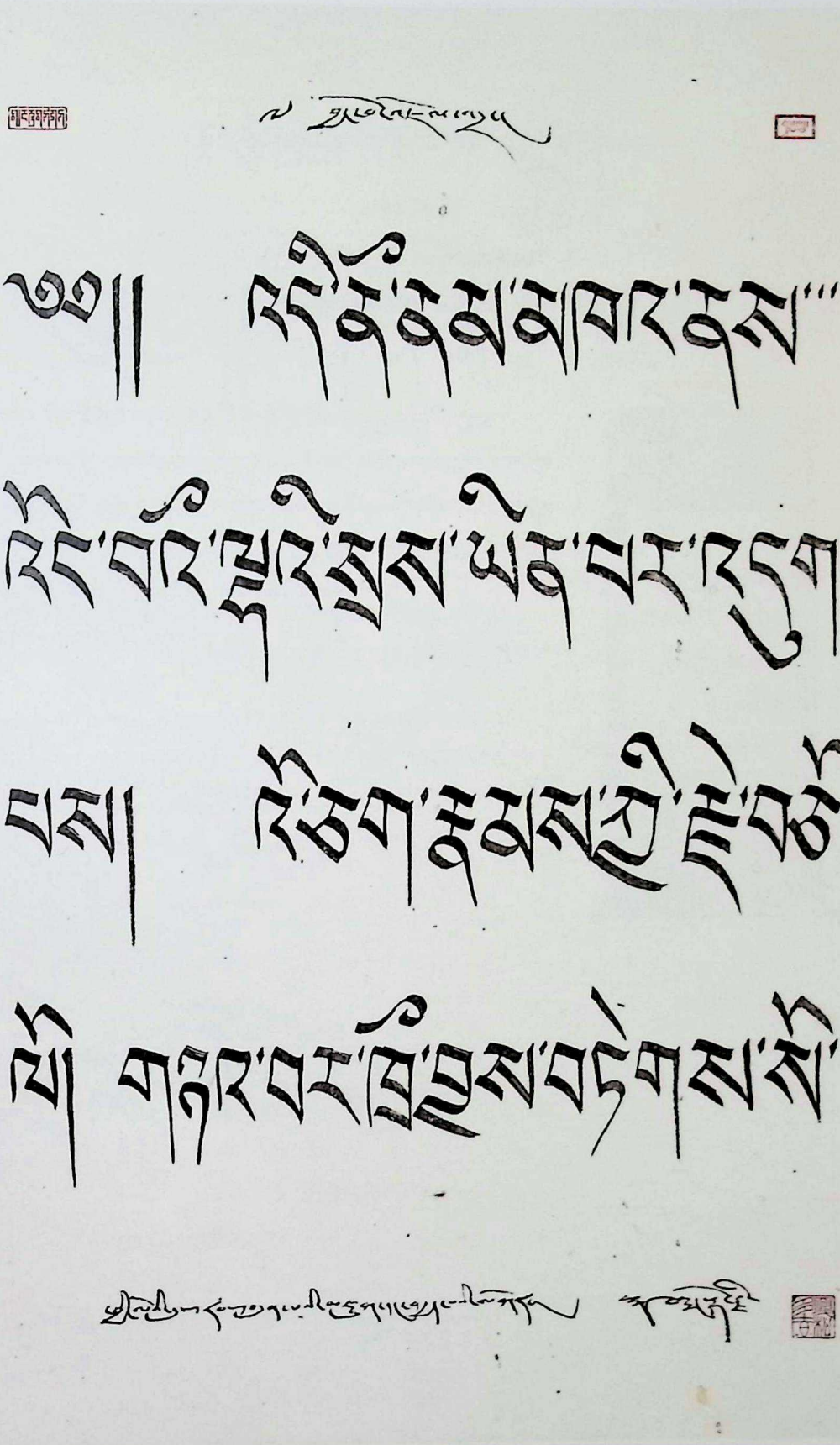

ཐུ་ཡོ་འཛོལ་བྲ། 雄鸡体 The Cockerow Style

ནས་སྟོན་ཕྱིང་དཀར་སྐྱེད་བཀྲམ་པ་འདྲ།

青稞体

The Scattered Grain Style

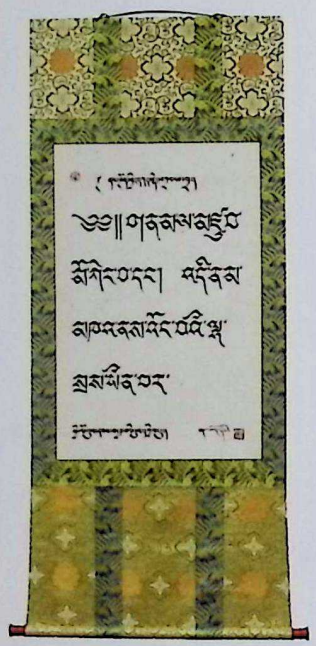

ཨཻ། ཡིག་གཟུགས་འདི་ནི་སྤྱི་ལོའི་དུས་རབས་བརྒྱད་པའི་དུས་དཀྱིལ་དུ་ཡིག་མཁན་ཆེན་པོ་དགེ་བསྟེན་དགོན་མཆོག་དབང་གིས་གསར་གཏོད་གནང་བ་ཞིག་ཡིན་ཞིང་། ཡིག་གཟུགས་འདི་ནས་སྟོན་ཕྱིང་དཀར་སྐྱེད་དུ་བཀྲམ་པ་ལྟ་བུ་ཡོད་པས་དེ་ལྟར་འབོད།

青稞体由大书法家格年贡觉旺于8世纪中叶新创。其字体形状如青稞撒在白毡上，所以叫青稞体。

It was created by a well-known penman named Ge-Nyen Konchok Wang in the 8th century. The name comes out of its shape: the grain scattered on a white carpet.

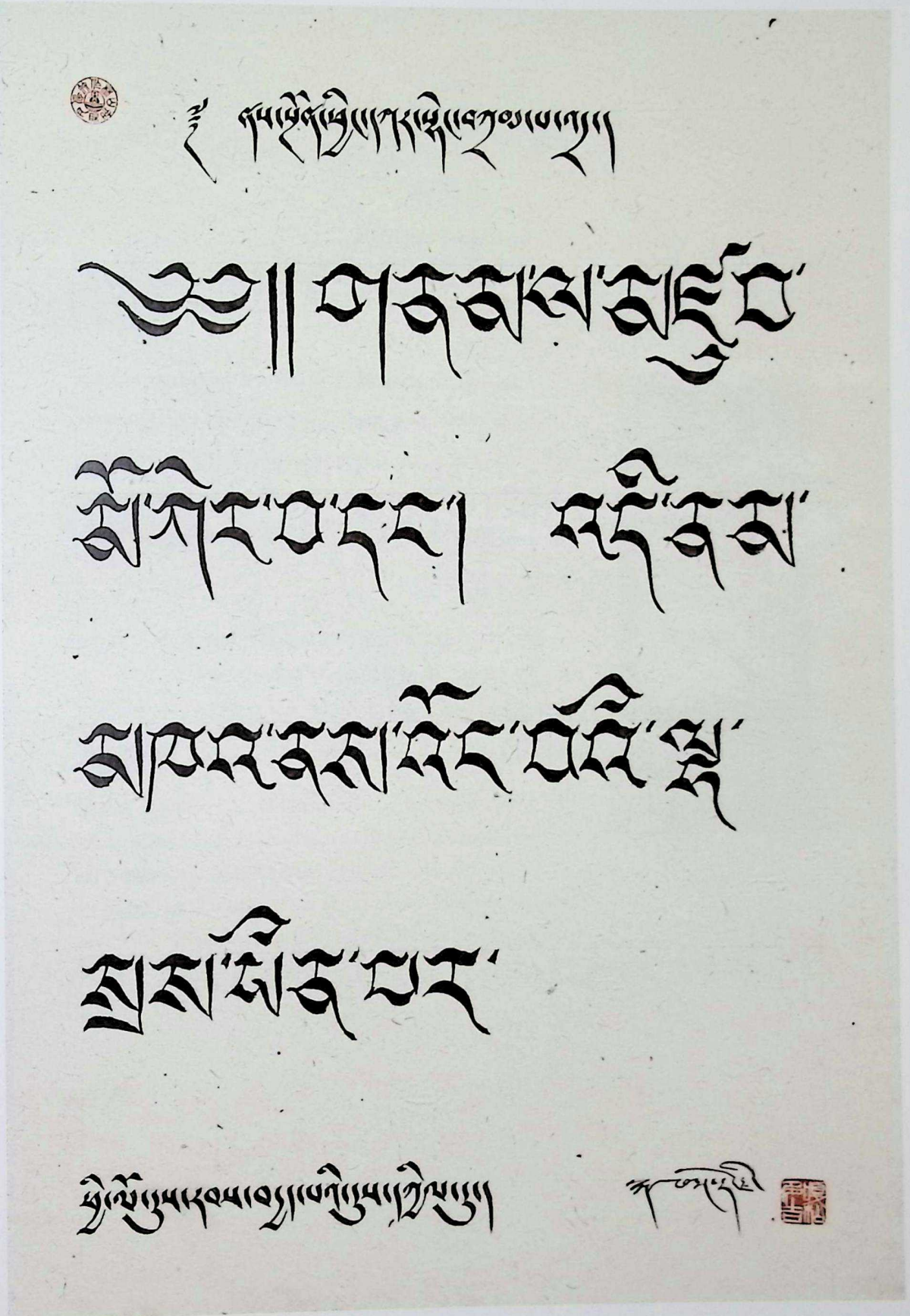

ནས་སྐྱོན་ཕྱིད་དཀར་སྐྱིད་བཀྲམ་པ་འདྲ། 青稞体 The Scattered Grain Style

ཕྲ་ཀིག་སྡུད་བརྒྱུད།

串珠体

The Pearl-Bead Style

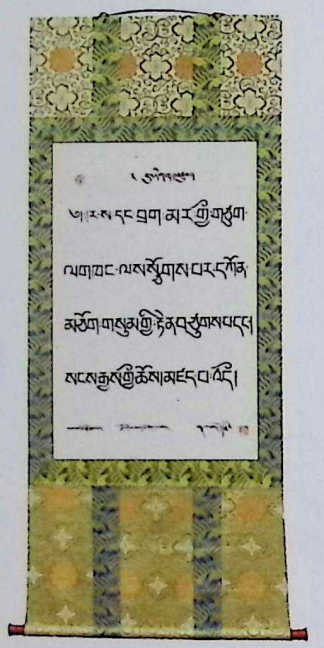

༦།། །ཡིག་གཟུགས་འདི་ནི་སྤྱི་ལོའི་དུས་རབས་བརྒྱད་པའི་དུས་མཐུག་ཙམ་དུ་ཡིག་མཁན་ཆེན་པོ་ཇོ་ཐོམ་མམ་ཤཱཀྱ་དགོར་གྱིས་གསར་གཏོད་གནང་བ་ཞེག་ཡིན། ཡིག་གཟུགས་འདི་ཕྲ་ཀིག་སྡུད་ལ་བརྒྱས་པ་ལྟ་བུ་ཞེག་ཡོད་པས་ཕྲ་ཀིག་སྡུད་བརྒྱས་ཞེས་འདོད། བསམ་ཡས་གཙུག་ལག་ཁང་གི་གཞུང་སྒོའི་ལྷོ་ངོས་ཀྱི་རྩ་རིང་ཐོག་ཏུ་བཏོན་པའི་བོད་ཡིག་དེ་ཡིག་གཟུགས་དེའི་གྲས་ཡིན།

串珠体是由大书法家伯雪昌姆或释迦郭于8世纪末创新的一种乌金体。其书写的每行字很像用线串起来的珍珠，所以称其为串珠体。现立于桑耶寺大殿左侧的石碑铭文就属于这类字体。

It was a style of the Uchen which was created by a well-known penman named Bhaksho-Tram or Shakya-Kor in the 8th century. The letters in lines resembles beads of pearls. The inscriptions on the ancient stone tablet erected at the left of the entrance of the Samye Monastery belong to this style.

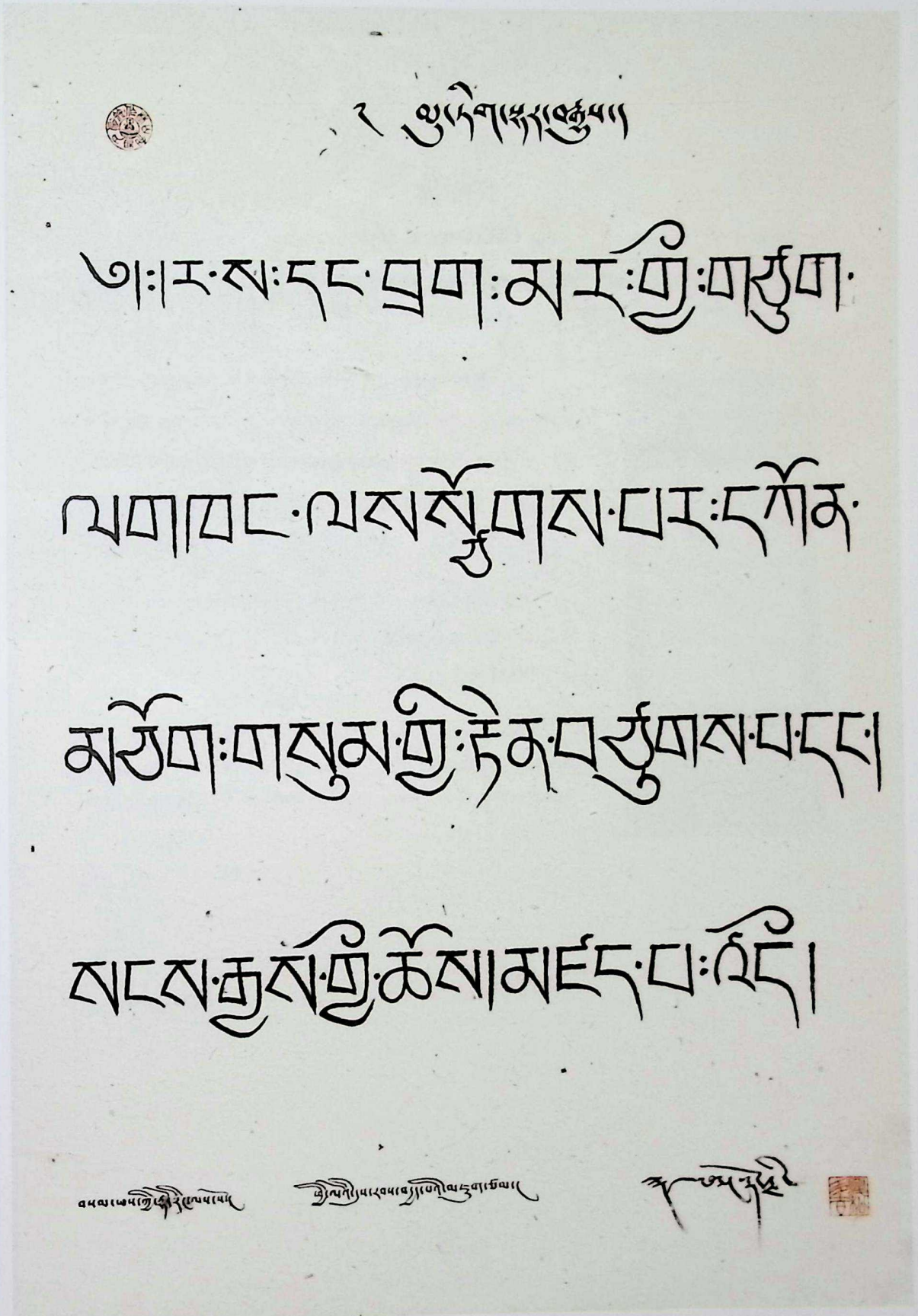

ཨ་ཀ་ས་དང་བཅས་མར་གྱི་བཀྲིག་

ལྷག་ཆང་ལས་སྐྱེས་པས་བར་དཀོན་

མཆོག་གསུམ་གྱི་རྟེན་བཀྲིག་པ་དང་།

ལངས་ཆུས་གྱི་ཆོས་མཛད་པ་ཉིད།

སྦལ་ཏཀ་བགྲད་ལྡེ།

蜣螂体

The Grasshopper Style

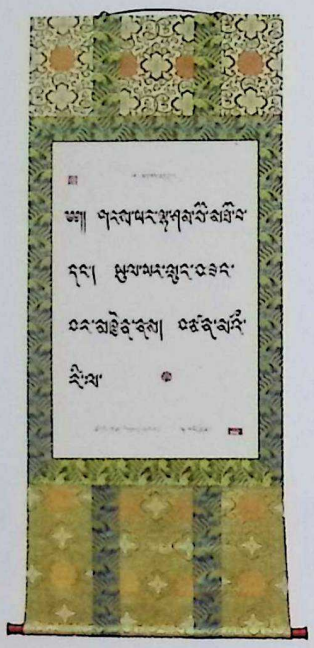

ཅི། ཡིག་གཟུགས་འདི་ནི་སྤྱི་ལོའི་དུས་རབས་བརྒྱད་པའི་དུས་མཇུག་ཙམ་ནས་དུས་རབས་དགུ་པའི་དུས་འགོར་ཡིག་མཁན་ཚེ་ན་པོ་ཚེ་སྒོང་ཉང་ཆུབ་མདོ་སྨད་དུ་བཞུགས་སྐབས་གསར་གཏོད་གནང་བ་ཞིག་ཡིན། ཡིག་གཟུགས་འདི་མདོ་སྨད་ས་ཁུལ་དུ་ཤིན་ཏུ་དར་ཆེ་བས་ཁམས་རིས་ཀྱང་བརྗོད་སྲོལ་ཡོད།

蜣螂体由大书法家次奔绛秋于8世纪末至9世纪初所创。因该体在康巴地区所创，故在康巴地区广为流传。也有人称该体为康体。

It was created by a well-known penman named Tsepong Changchub at the turn of the 8th to the 9th century. As it's popular in Kham because of its creation there, it's also known as the Kham Style.

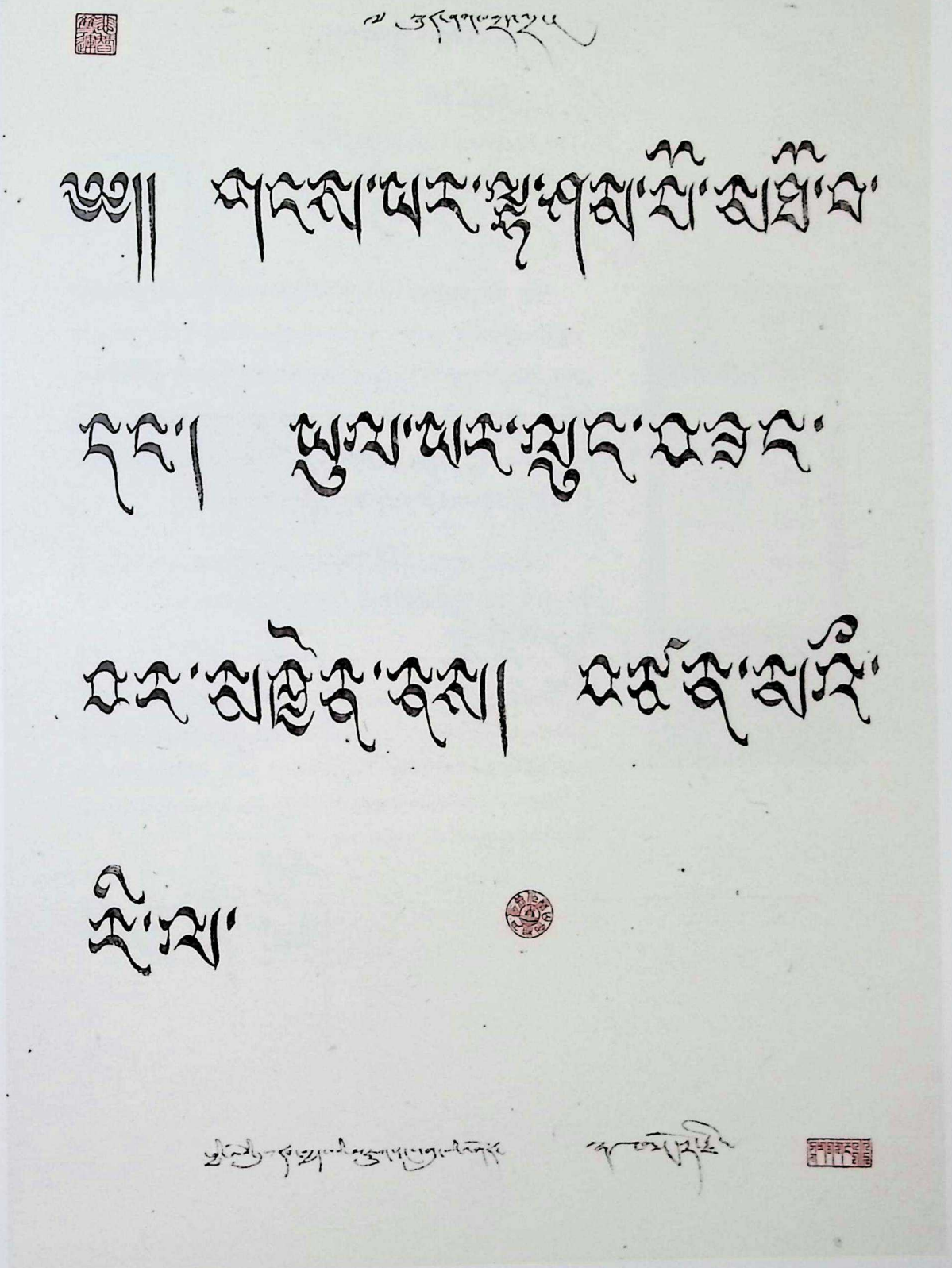

蚱蜢体　The Grasshopper Style

ཉ་མོ་ཆུ་ཅང་ཅས་འཕྱང་འདྲ།

鱼跃体

The Jumping Fish Style

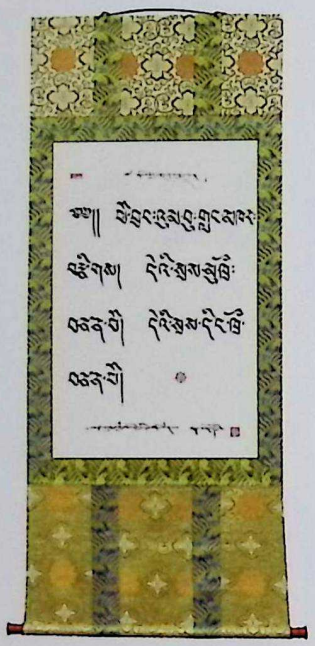

৬৩। ।ཡིག་གཟུགས་འདི་ནི་སྤྱི་ལོའི་དུས་རབས་དགུ་པའི་དུས་འགོར་（ཟུ་ནེ་བཙན་པོའི་སྐབས་）ཡིག་མཁན་ཆེན་པོ་འབེ་བ་ཡོན་ཏན་ཀྱི་གསར་གཏོད་གནང་བའི་དབུ་ཅན་ཡིན། ཡིག་གཟུགས་འདི་ཉ་མོ་ཆུ་ཅང་ནས་ཕྱང་པ་ལྟ་བུ་ཞིག་ཡོད་སྤྲབས་ཉ་མོ་ཆུ་ཅང་ནས་འཕྱང་འདྲ་ཞེས་འབོད། ལྷོ་ཁ་ས་ཁུལ་འཕྱོངས་ཆུས་རྫོང་ཁངས་སུ་གནས་པའི་བཙན་པོའི་བང་སོའི་རྡོ་རིང་ཐོག་བཀོས་པའི་ཡི་གེ་དེ་ཡིག་གཟུགས་དེའི་གྲས་ཡིན།

鱼跃体是9世纪初由大书法家知瓦云丹创新的乌金体。刻于山南琼结县赞普陵群石碑上的文字便是鱼跃体。其字形呈鱼儿跃出水面之势。

It was created by a well-known penman named Dewa Yonten at the beginning of the 9th century. The inscriptions on the ancient stone tablet erected at the Tombs of the early Tibetan kings at Chonggye, in Lhoka, belong to this style. The letters resemble the fish jumping out of the water.

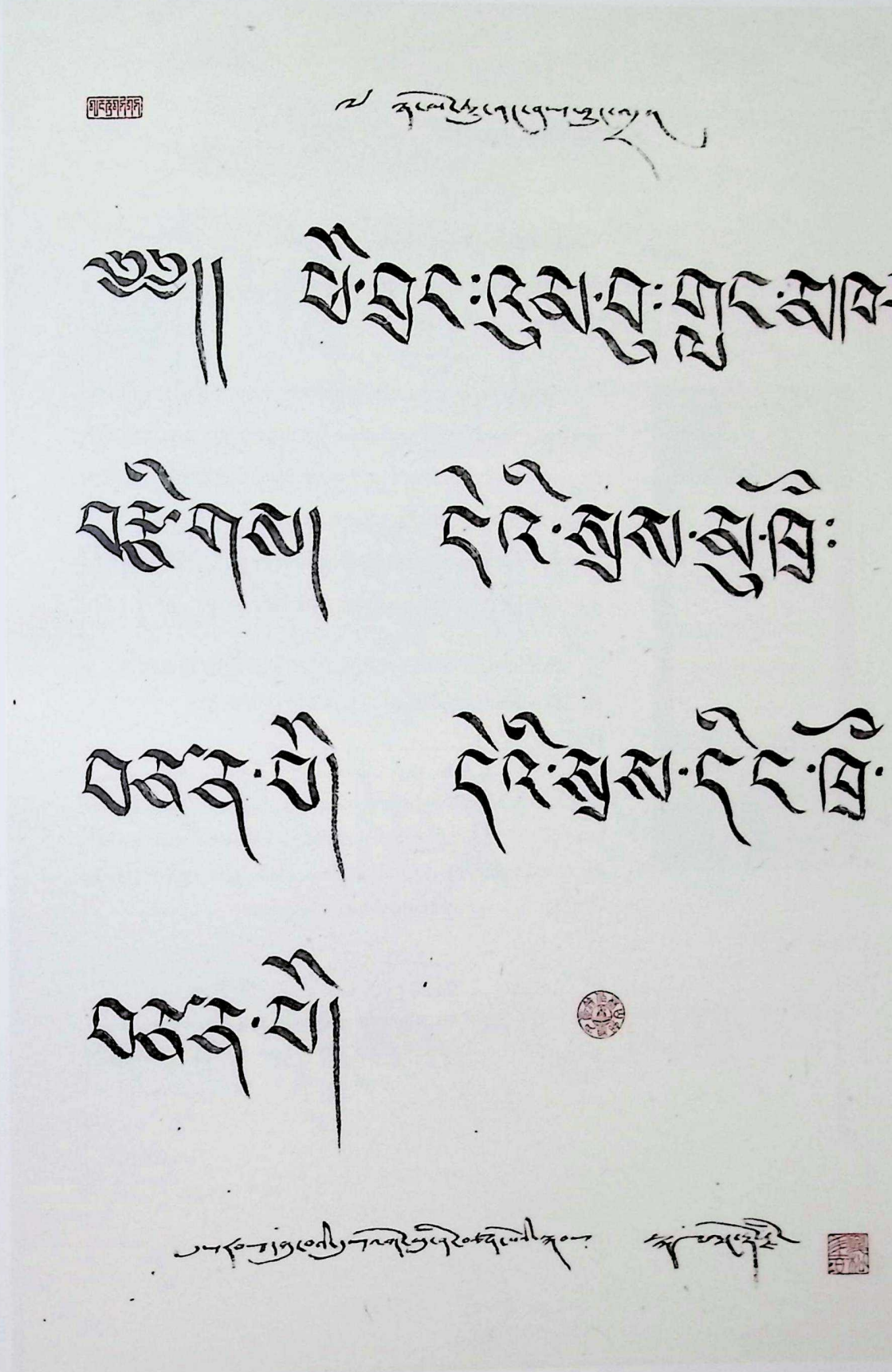

ཉ་མཆོག་རྩེ་གསུམ།

ཅོ་ཎི་ཡང་ཏེ་ཁྱུང་ཐོགས་

ཐུགས་ཀས། དེ་དེ་ཁྱབ་ཐུ་ཞི་

བཙན་པོ། དེ་དེ་ཁྱབ་དེ་ཞི་

བཙན་པོ།

ཉེད་ཀེ་ཀན་མ་ལ་འཕྲོད་ས་འདྲ།

腾狮体

The Rising Lion Style

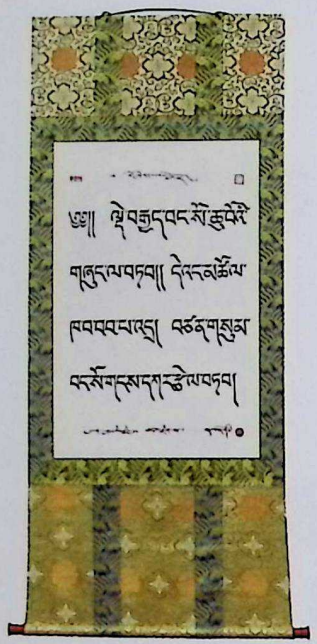

ཅཅ། །ཡིག་གཟུགས་འདི་ནི་དུས་རབས་དགུ་པའི་དུས་དཀྱིལ་དུ་ཡིག་མཁན་ཆེན་པོ་གྲོགས་རྣམ་གཉིས་ཀྱིས་གསར་གཏོད་བའི་ཡིག་གཟུགས་གསར་པ་ཞིག་ཡིན། ཡིག་གཟུགས་འདི་སེང་གེ་གནམ་ལ་འཕྱོངས་པ་ལྟ་བུ་ཡོད་པས་དེ་ལྟར་འབོད། ཡིག་གཟུགས་དེ་རིགས་དེ་སྤུ་མལ་གྱི་གུང་དཀར་རྩོང་ཁོངས་ཀྱི་ཞ་ལྟ་ལང་གི་ཞེའས་རིས་སུ་བགོད་པའི་གནས་ཚུལ་འཁོད་ཡོད་ཀྱང་ད་བར་མཇལ་བའི་སྐལ་བ་མ་ཐོབ།

公元9世纪中期大书法家札、许二人共同创新腾狮体。史料记载，该体原刻于墨竹工卡县夏拉康寺的墙上，但至今未能找到。

It was created by a couple of well-known penmen named Dra and Sho in the 9th century. Although historical records claim the style appears on the wall of Sha Lhakhang temple in Medro Gongkar, but no sign of it is found whatsoever.

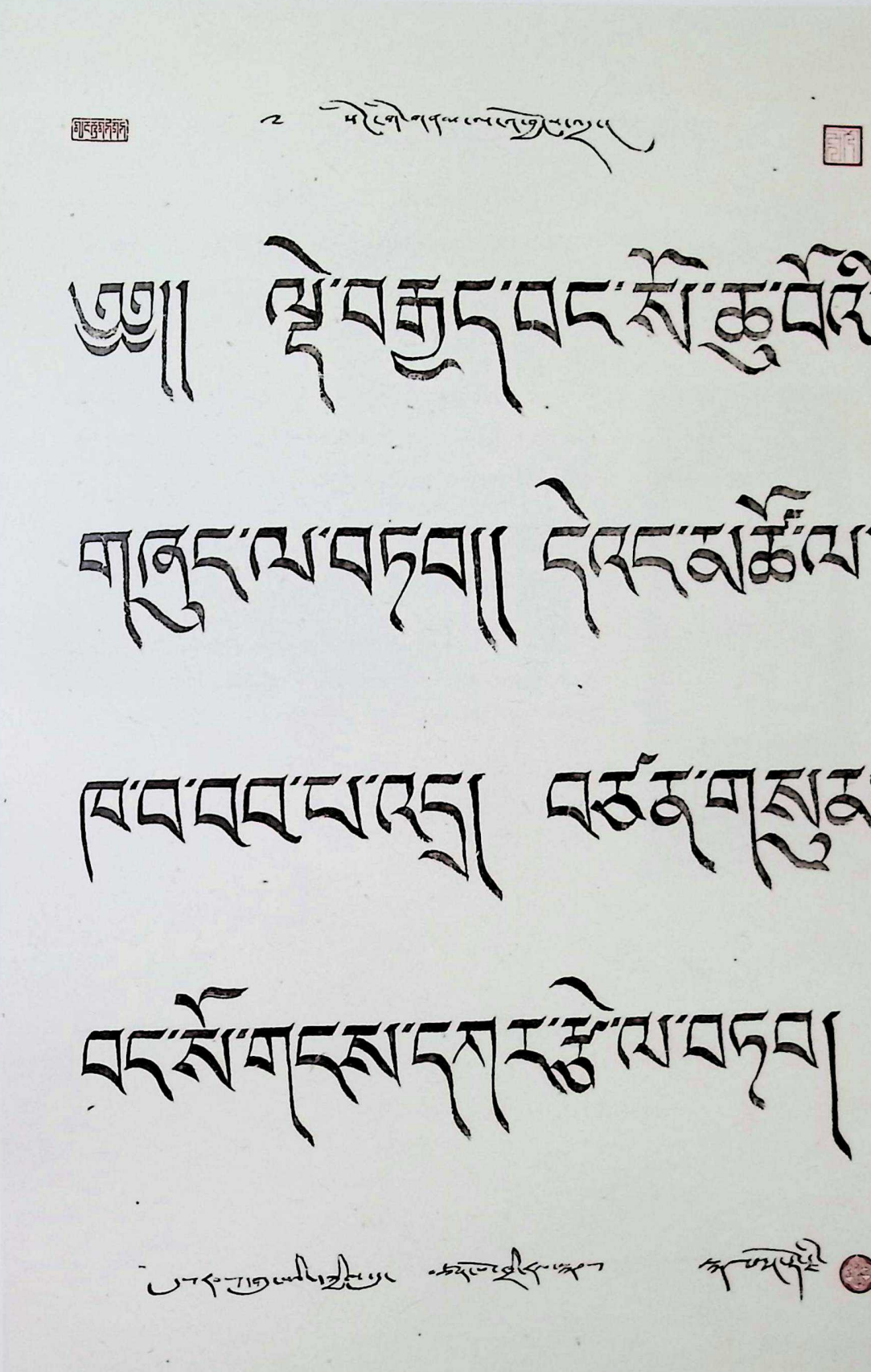

ཞེང་གེ་གནམ་ལ་འཕྱོངས་འདུག 腾狮体 The Rising Lion Style

ཤེབ་ཏི་གུ་བཞི་བདེ་ཤེགས།

吉祥方形体

The Flat-Square Style

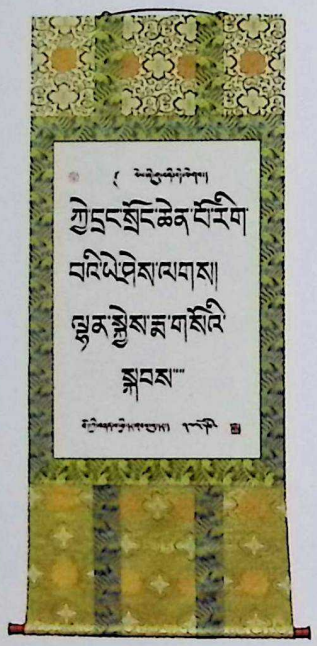

ཁྱེའུ་དབོན་ཆེན་བོར་གྱི་བསྟན་པ་ཕྱི་དར་གྱི་སྐབས་སུ་ཡིག་མཁན་ཆེན་པོ་ཀ་ཡུང་གིས་སོ་ཐག་གཤིབ་འདུར་དེའི་མདུན་ནས་གསར་གཏོད་གནང་བ་ཞིག་ཡིན།

吉祥方形体是由藏传佛教后弘期大书法家嘎琼仿照前弘期的列砖体创新的。

It was created by a well-known penman named Kakyung at the early period of the Latter Prosperity of Buddhism. As it was based on the Square-Brick Style, it's so named the Flat-Square.

ཀྱེ།

ལེབཀྱི་ཀུལ་ལོ་ལྷོག་པ།།

ཀྱེ་བྱང་སྒོང་ཆེན་བོ་རིག་
བའི་མི་ཧེག་ལོགས།
ལྷན་སྐྱེས་མ་གཏོའི་
སྐབས།"""

ཕྱུང་བྲིས།

琼体

The Kyungdri Style

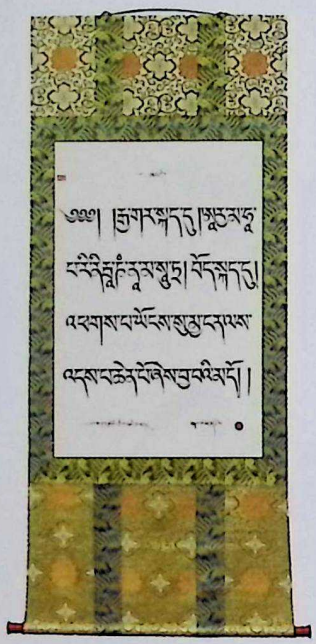

ཁ།། །ཡིག་གཟུགས་འདི་ནི་ཡིག་མཁན་ཆེན་པོ་ཕྱུང་པོ་གཡུ་ཁྲིས་སྔོན་བྱུང་དབུ་ཅན་གྱི་ཡིག་གཟུགས་མི་འདྲ་བ་སོ་སོའི་ལེགས་ཚ་ཆ་མས་ཐོག་བསྡུས་ཀྱིས་དབུ་ཅན་ཡིག་གཟུགས་ཚད་ལྡན་ཕྱུང་ཟིས་སུ་ཀྱགས་པ་དེ་གསར་གཏོད་མངའ།

大书法家琼布右迟对已有的诸多乌金体进行了规范，并创制了琼体。

A well-known penman named Kyungpo Yutri standardized the former different styles of the Uchen into one common style, and this was known as the Kyungdri Style.

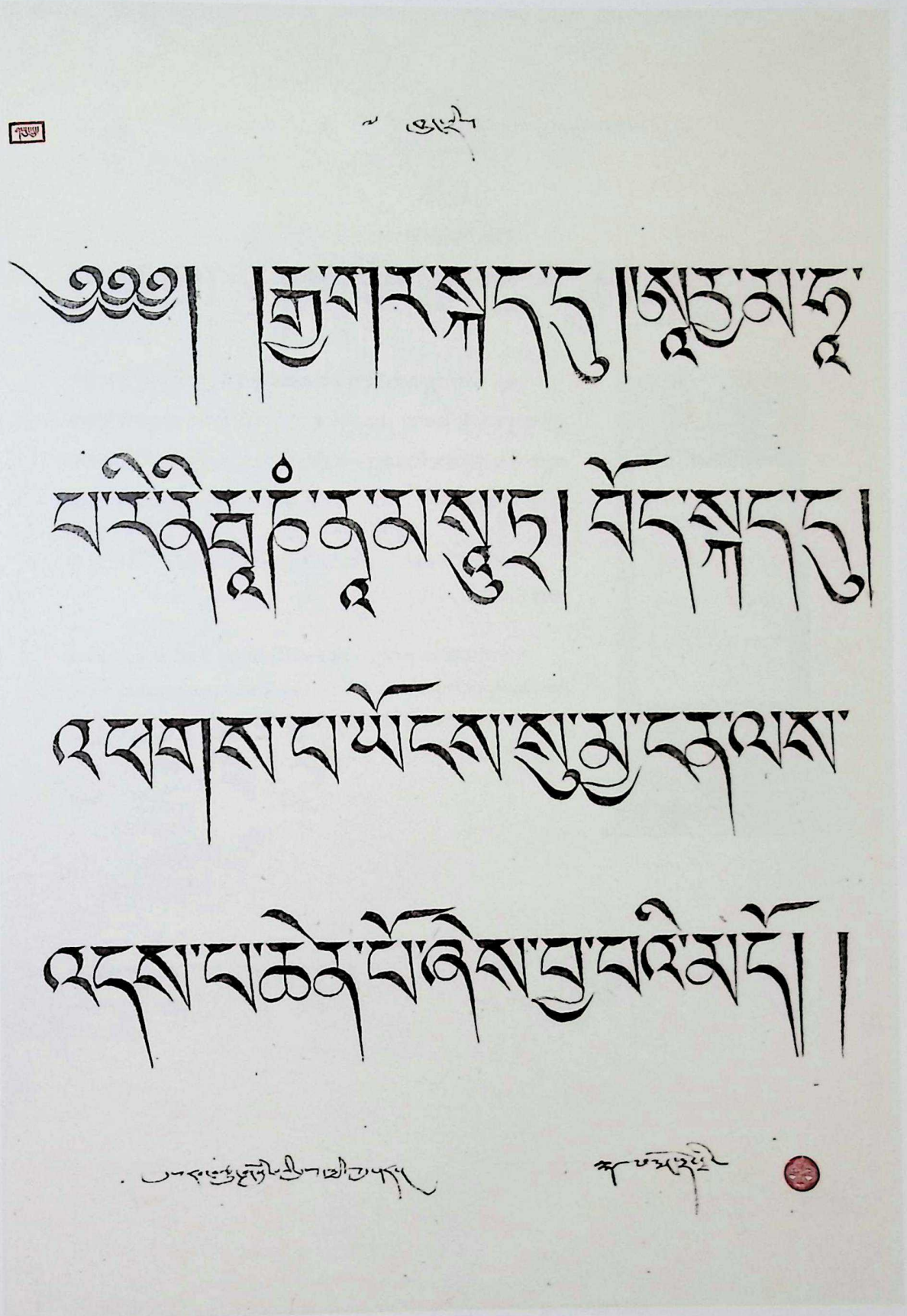

ཉེ་ཡིག།

聂体

The Nyae Style

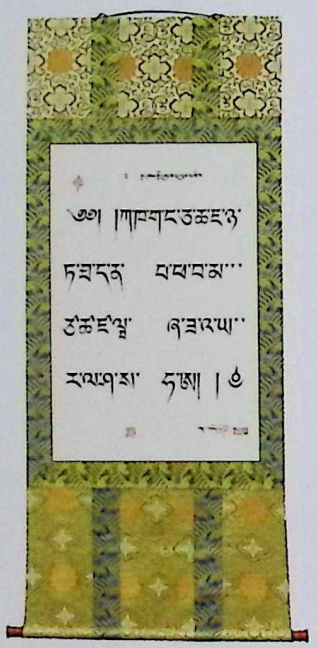

ཁྱུང་པོ་གཏན་ལའི་ནི་ཡིག་མལ་ཆེན་པོ་ཕྱོང་པོ་གཡུ་ཁྲིས་སྡོན་བྱང་དབུ་ཅན་གྱི་ཡིག་གཟུགས་མི་འདྲ་བ་སོ་སོའི་ལེགས་ཚ་རྣམས་ཕྱོགས་བསྡུས་ཀྱིས་དབུ་ཅན་ཡིག་གཟུགས་ཚད་ལྡན་སྟེ་བིས་སུ་གྲགས་པ་དེ་གསར་གཏོད་མངའ་བ།

大书法家琼布右迟对已有的诸多乌金体进行了规范，并创制了聂体。

A well-known penman named Kyungpo Yutri standardized the former different styles of the Uchen into one common style, and this was known as the Nyae Style.

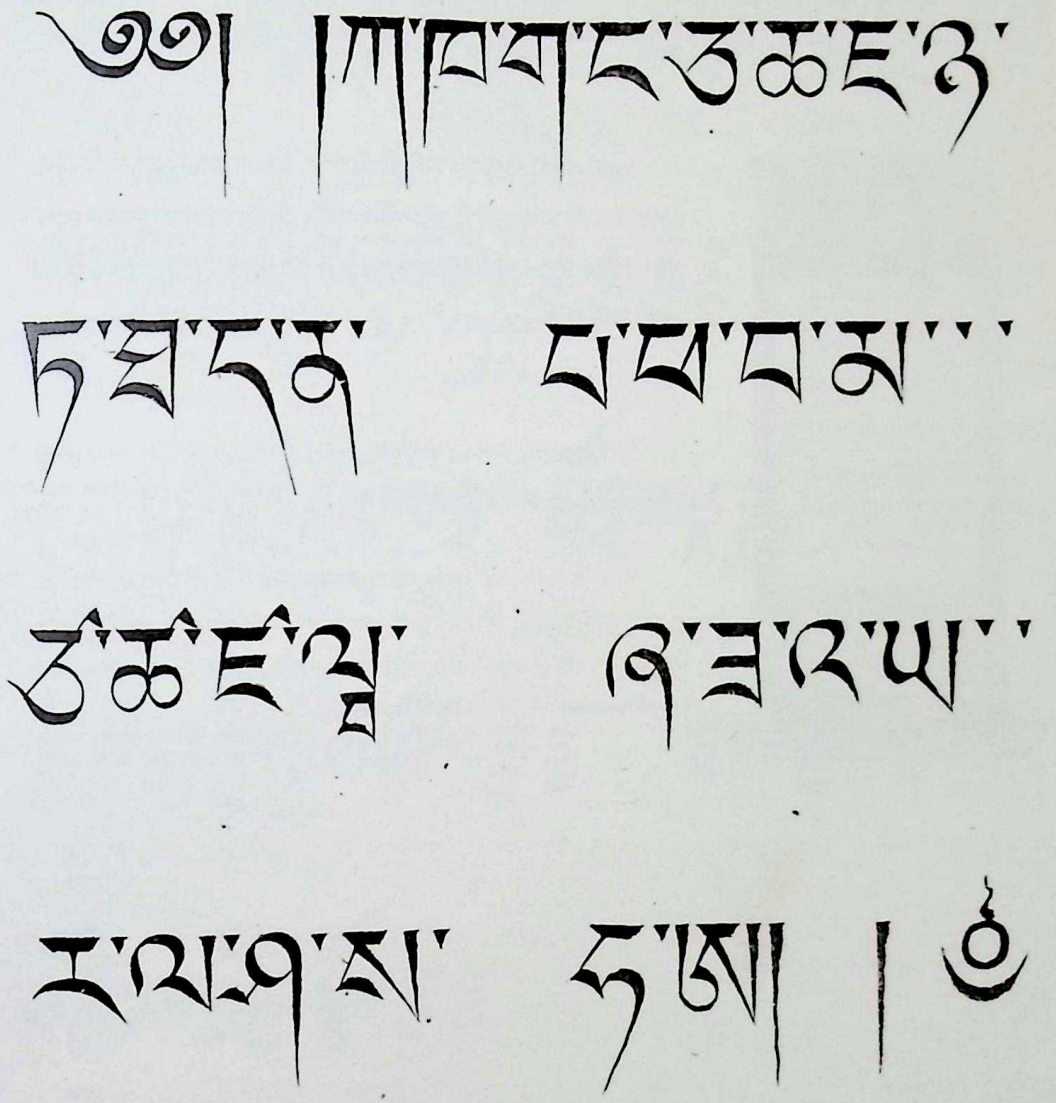

གཏུབས་སངས་རྒྱས་ཡེ་ཤེས་ཀྱི་ཡི་གེ།

努桑杰益西字体

Nub Sangye Yeshe's Style

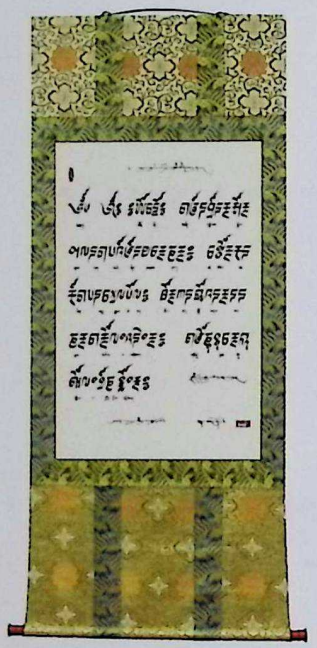

༦৪། །ཡིག་གཟུགས་འདི་ནི་ཐྱི་ལོའི་དུས་རབས་བརྒྱད་པའི་དུས་མཐུག་ཙམ་ནོ་བོད་རྒྱལ་ཁྲི་སྲོང་ལྡེའུ་བཙན་གྱི་སྐབས་སུ་གཏུབས་སངས་རྒྱས་ཡེ་ཤེས་ཀྱིས་གསར་གཏོད་གནང་བའི་ཡིག་གསར་ཞིག་ཡིན། འདིར་བཀོད་པའི་ཡིག་གཟུགས་འདི་ནི་ལྷོ་ཁ་གོང་དཀར་ཆོས་སྡེའི་ལྷེབས་རིས་ནས་འདྲ་བཤུས་བྱས་པ་ཡིན།

努桑杰益西字体由努桑杰益西于公元8世纪后叶赤松德赞时期创制。临摹于贡嘎曲德壁画。

It is the writing style of Nub Sangye Yeshe first came out at the end of the 8th century during theTibetan king Trisong Detsen's rule. The writings given on the walls of the Gongkar Chodemonastery are in from this style.

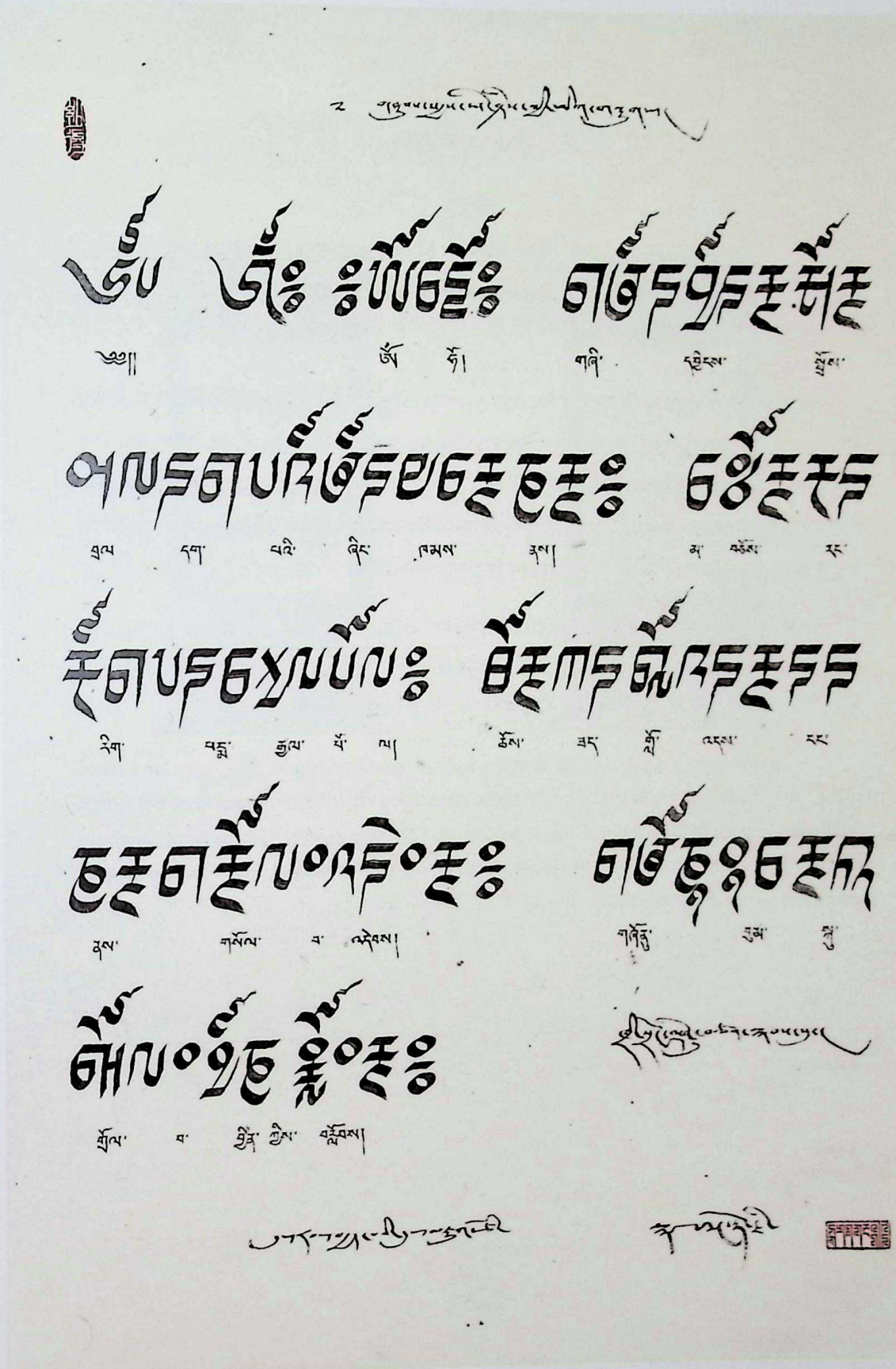

བཀྲ་ཤིས་བདེ་ལེགས།　努桑杰益西字体　Nub Sangye Yeshe's Style

ལྡན་ཁྲག་ས།

丹体

The Denma Style

ཞི། །བཙན་པོའི་དུས་སྐབས་སུ་དབུ་མེད་འབྲི་ལུགས་མང་པོ་བྱུང་བས་ཡིག་མཁན་ཆེན་པོ་ལྡན་མ་རྩེ་མང་དང་ལི་ལུགས་པ་རྣམ་གཉིས་ཀྱིས་དེར་བསྡུར་བཅོས་གནང་སྟེ་ལྡན་ལུགས་དང་ལི་ལུགས་ཞེས་བའི་ཚད་ལྡན་ཡིག་གཟུགས་ཁག་གཉིས་བཀོད་ཀྱང་། ལི་ལུགས་ཀྱི་འབྲི་རྒྱན་དེ་སྤ་ས་ནས་རྒྱུན་ཆད། ལྡན་ལུགས་དེ་སྲ་མཐུད་ཀམས་མེད་དུ་གནས། དགའ་ལྡན་ཕོ་བང་གི་སྐབས་སུ་དར་བའི་གཞུང་རིས་དང་ཤེ་རིས་ཞེས་བའི་འབྲི་རྒྱན་ཁག་གཉིས་པོ་དེ་ལྡན་ལུགས་ལས་བྱུང་བ་ཞིག་ཡིན་ལ། རྒྱན་དུ་བེད་སྤྱོད་གཏོང་བཞིན་ཡོད།

丹玛孜芒和黎氏两位大书法家对当时出现的种类繁多的乌梅体进行了规范，并创制了丹体和黎体两种乌梅体。后来，黎体失传，丹体保留至今。且于噶丹颇章时期，由丹体派生出雄日和埃日两种乌梅字形，其成为藏族社会活动中最常用的字形之一。

Two well-known penmen, Denma Tsemang and Lelugpa standardized the various Ume forms of the time into two styles: the Denma and the Lelugpa. Soon the latter lost ground and the former, the Denma, remained to this day. During the Ganden Phodrang period （Dalai Lamas'rule), the Denma style even wasdiverted into two minor styles: the Eri and the Shungri, which became the most commonly used writings ofTibet.

ལྡན་ཡིག་སྣ། (གཅིག)
丹体（一）
The Denma Style (Ⅰ)

ལྡན་ཡིག་སྣ། (གཉིས)
丹体（二）
The Denma Style (Ⅱ)

ལྡན་ལྷག་མ། (གཅིག་) 升体（一） The Denma Style(I)

འབྲུ་ཚ་ཞབས་རིང་།

长腿朱匝体

The Long-Tailed Drutsa

འབྲུ་ཚ་ཞབས་རིང་ནི་དབུ་ཅན་དང་དབུ་མེད་མཉམ་དུ་བསྲེས་ནས་བརྩེད་པའི་ཡིག་གཟུགས་ཤིག་ཡིན། དེའི་ཕྱོགས་ཆོས་ནི་ཕྱག་དར་སྟོམ་པོར་བསྒྲིགས་པ་དང་མཚུངས། ཡིག་གཟུགས་འདི་ས་སྐྱའི་སྐབས་སུ་དར།

长腿朱匝体腿长而直，是乌金体和乌梅体的结合体。其字形如同排列整齐的长杆经幡。多见于萨班时期。

The long-Tailed Drutsa is a mixture of the Uchen and Ume. It's so named "long-tailed" because of its long and straight strokes. It was mainly used during Sakya Pandrita's time.

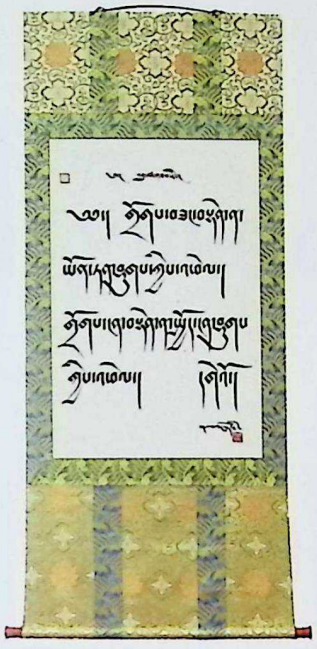

དབུ་ཚ་ཞབས་རིང་།
长腿朱匝体
The Long-Tailed Drutsa

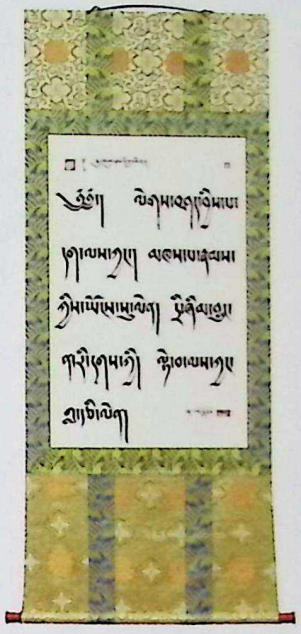

ཕྱོང་དཀྱིལ་རྒྱུད་རྟ་ཞབས་རིང་།
琼体长腿朱匝体
The Chong Gurtsa Long-Tailed Drutsa

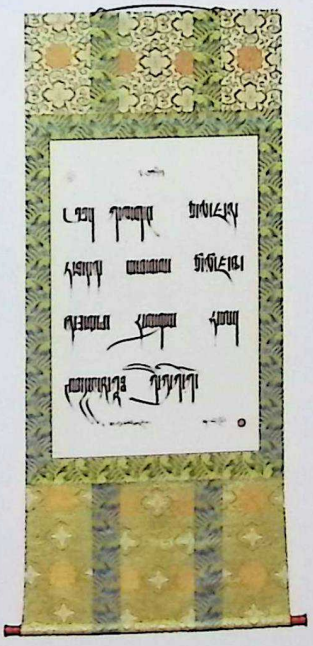

དབུ་ཆེན་སྟག་རིང་།
长腿朱匝体
The Long-Tailed Drutsa

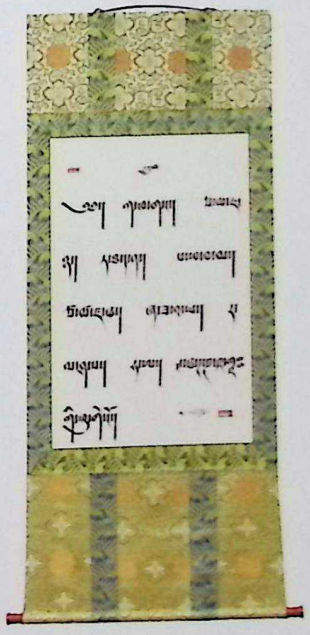

དགའ་ལྡན་འབྲུ་ཚ་ལས་སྣུར་ཚི།
甘登朱匝体
One of Drutsa Style

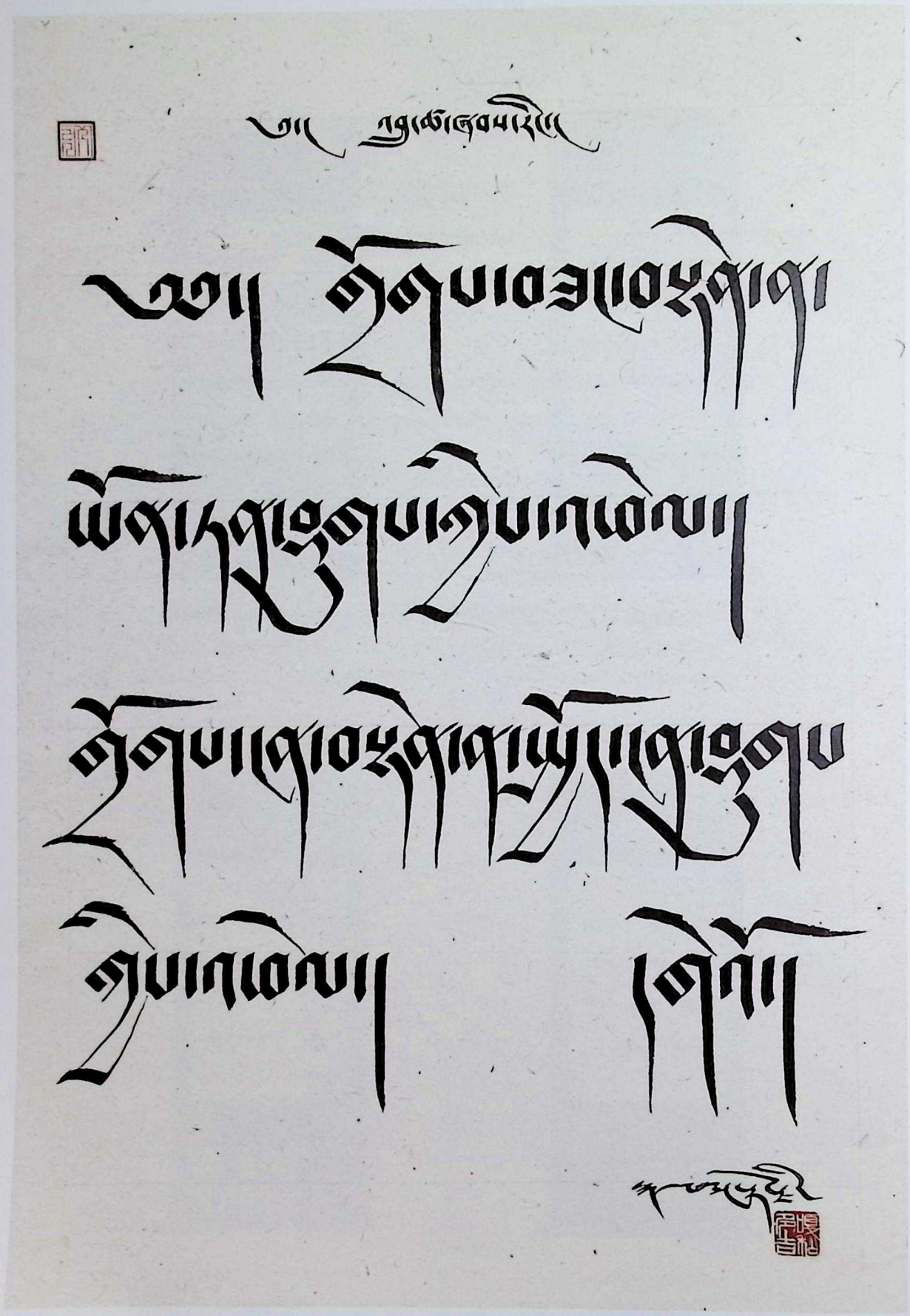

འབྲུ་ཚ་ཞབས་རིང་། 长腿朱匝体 The Long-Tailed Drutsa

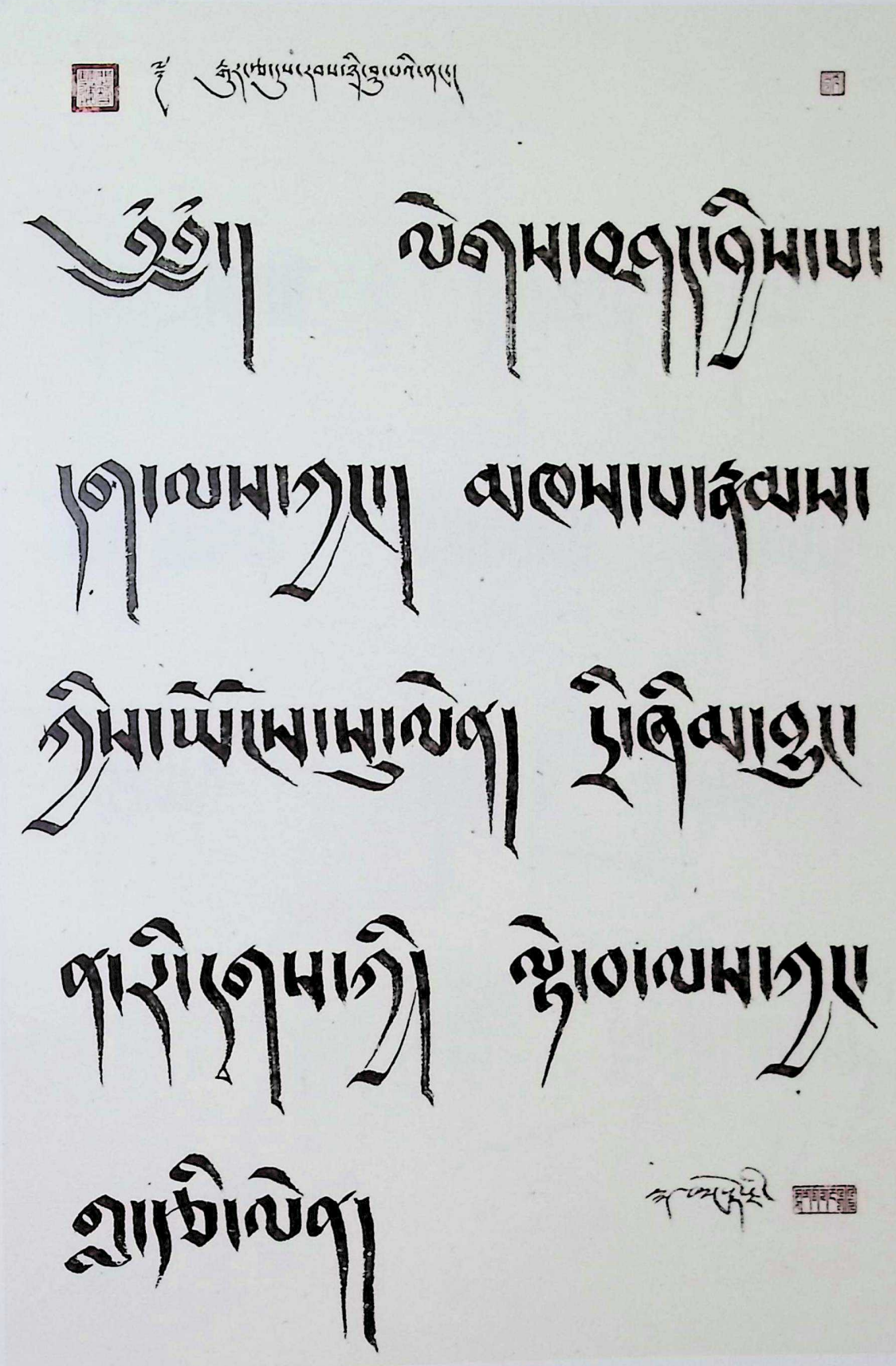

ཕྱོང་ཏིས་རྒྱུན་ཅ་ཞབས་དིང་། 琼体长腿朱匠体 The Chong Gurtsa Long-Tailed Drutsa

འདྲུ་ཚེན་སུག་རིང་། 长腿朱匝体 The Long-Tailed Drutsa

དབུ་རྩའི་ལུགས་ཀྱི་དཔེ། 甘登朱匠体 One of Drutsa Style

འབྲུ་ཚ་སྐོང་ཞབས་མ།

弯腿朱匝体

The Round-Tailed Drutsa

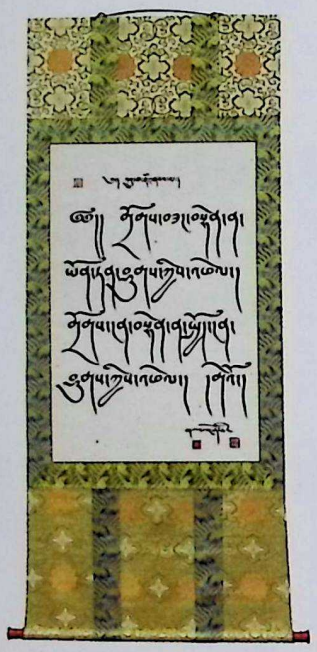

འབྲུ་ཚ་སྐོང་ཞབས་མ་ནི་དཔལ་ས་སྐྱ་པས་བོད་ཡོངས་ལ་དབང་བསྒྱུར་བའི་སྐབས་སུ་དར་བ་དང་། སྐབས་དེར་ས་སྐྱ་གོང་མས་སྒེལ་བའི་གཏན་ཚིགས་དང་། ཆ་ཚིག བཀའ་རྒྱ། རྡོ་བརྙོས་ཡི་གེ་སོགས་ལ་འབྲུ་ཚ་སྐོང་ཞབས་མ་སྤྱོད་སྲོལ་ཆེ། ཧོན་ཏུང་དུ་བཙུགས་པའི་ཡོན་གོང་མའི་དབུ་བྱའི་རྡོ་རིང་ཐོག་ཏུ་བརྙོས་པའི་བོད་ཡིག་དེ་ནི་འབྲུ་ཚ་ཞབས་སྐོང་མ་ཡིན།

弯腿朱匝体产生于萨迦王朝时期，那时无论行文、公告、碑文等都用弯腿朱匝体。如立于山东的元帝师碑，其碑文字体就属弯腿朱匝体。

The Round-tailed Drutsa was used at official documents and inscriptions on stone tablets during the Sakya Dynasty period. For example, standing in the yuan Emperor shi tablet, its inscription font is the Round-Taild Drutsa.

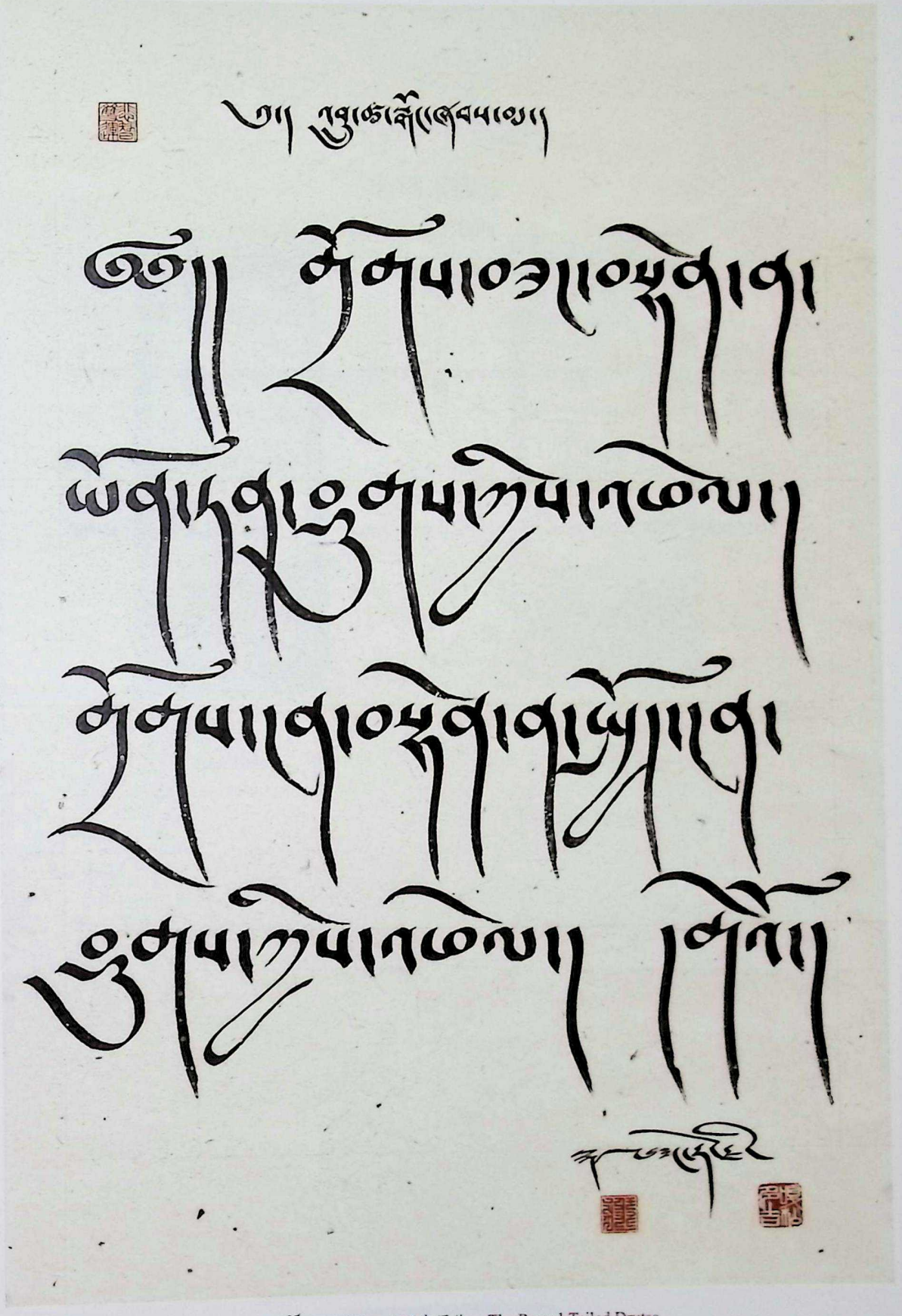

དབུ་ཚ་སྐྱོང་ཞབས་མ། 弯腿朱匠体 The Round-Tailed Drutsa

འབྲུ་ཚ་ཞབས་ཐུང་།

短腿朱匝体

The Short-Tailed Drutsa

འབྲུ་ཚ་ཞབས་ཐུང་ནི་དགའ་ལྡན་ཕོ་བྲང་གི་སྐབས་སུ་དར་ཏེ་སྲིད་གཞུང་གིས་སྒེལ་བའི་གཞུང་ཡིག་རིགས་ལ་སྤྱོད་ཚེ།

短腿朱匝体产生于噶丹颇章时期，大多用于公告。

The Short-Tailed Drutsa was used at official documents during the rule of the Ganden Phodrang.

འབྲུ་ཆ་ཞབས་རྒྱང་།
短腿朱匝体
The Short-Tailed Drutsa

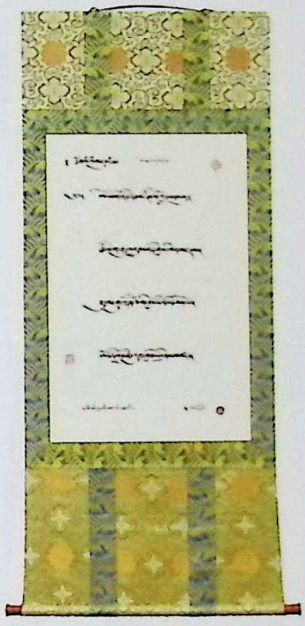

འབྲུ་ཆེན་སྐྱ་རྒྱང་།
（ཆེ་ཏོན་ཞབས་རྒྱང་གི་འུ་གས་）
短腿朱匝体（才旦夏草派）
The Short-Tailed Druchen

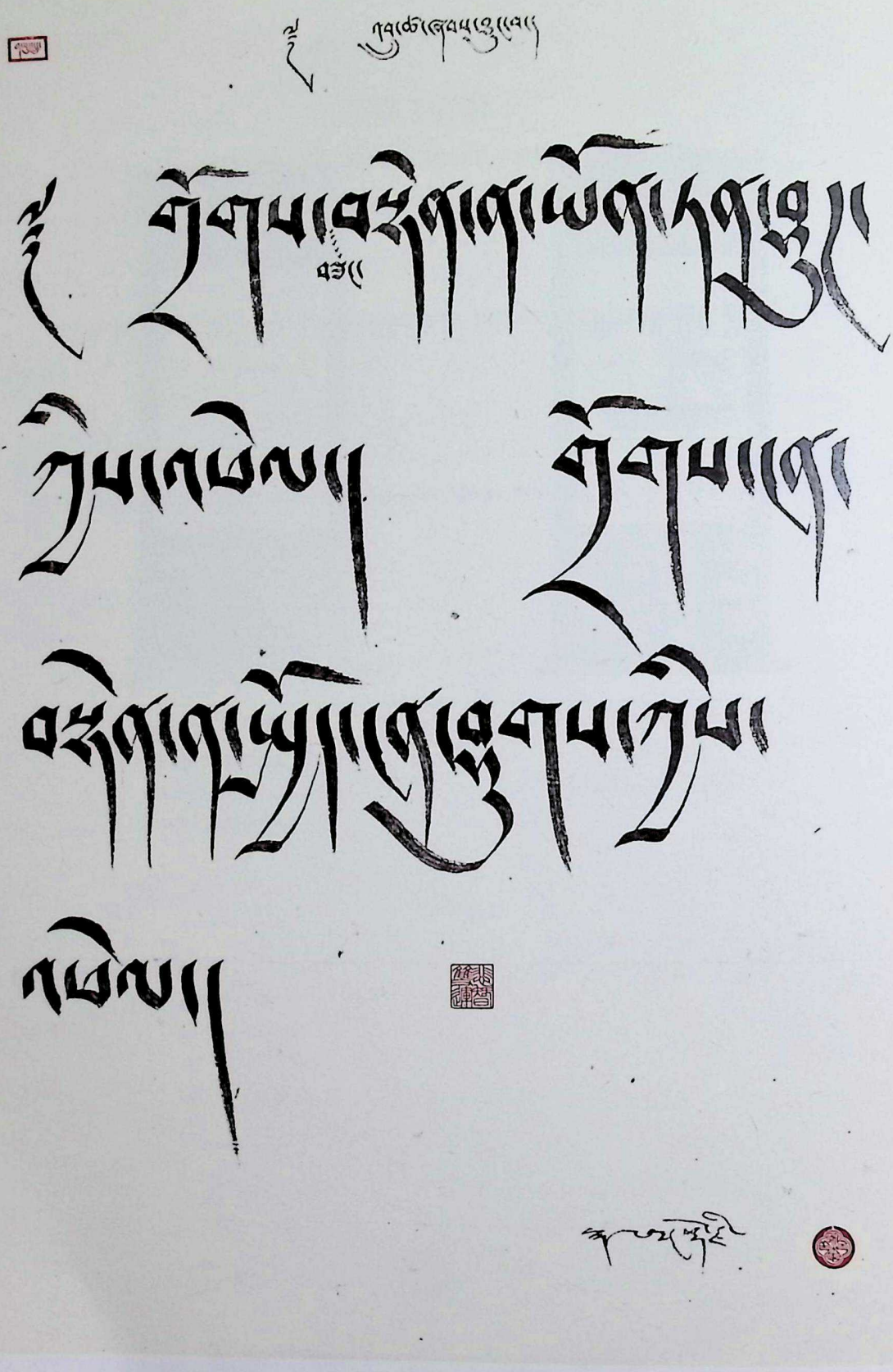

འབྲུ་ཚ་ཞབས་ཐུང་། 短腿朱匝体 The Short-Tailed Drutsa

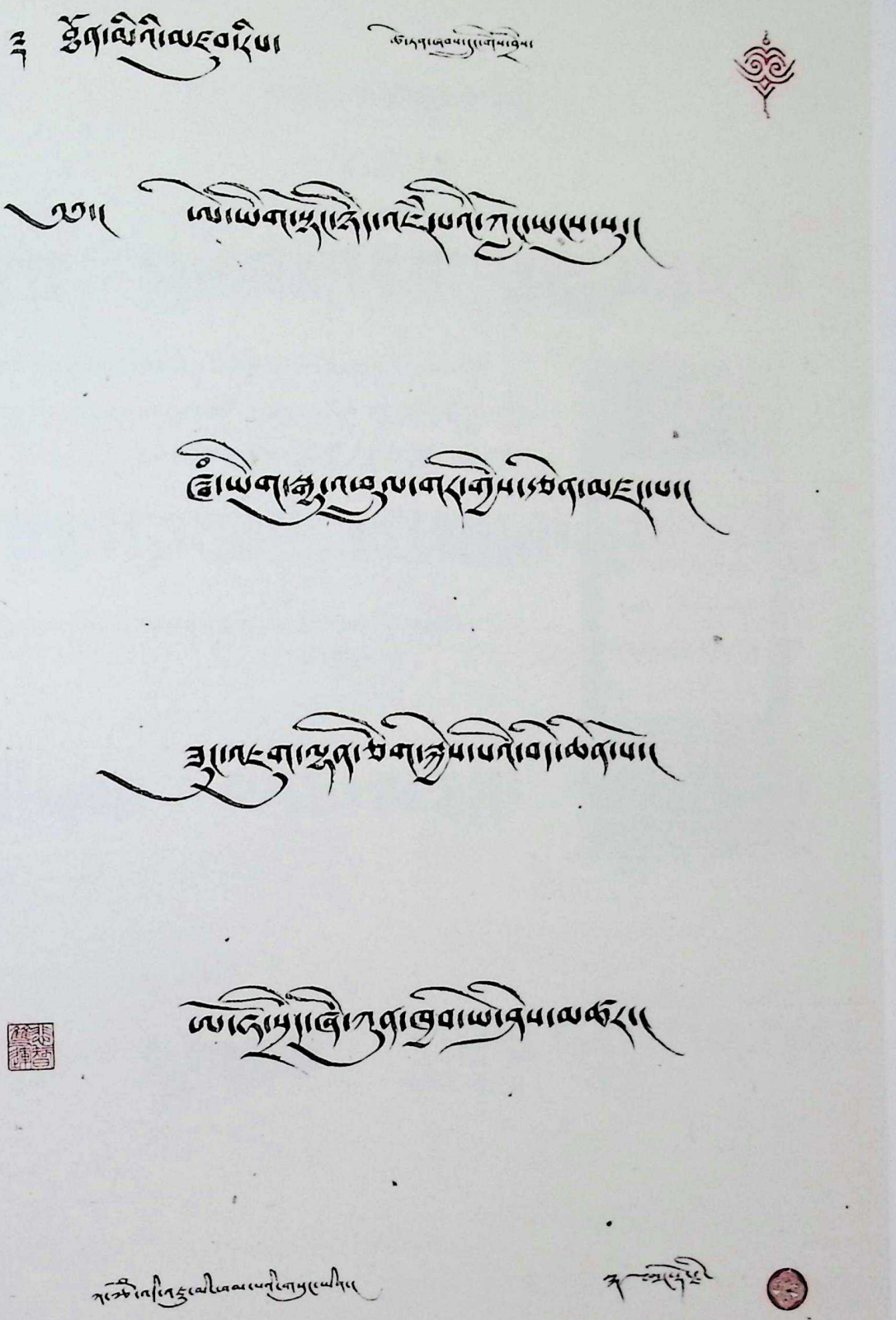

འབྲུ་ཆེན་སྐྱག་ཐུང་ (ཆོ་ཀན་ཁབས་དྲུང་གི་ལུགས་)　短腿朱匠体（才旦夏茸派）　The Short-Tailed Druchen

རྡོར་གདན་ཡིག་གླེར།

多旦新体

The Dorden Style

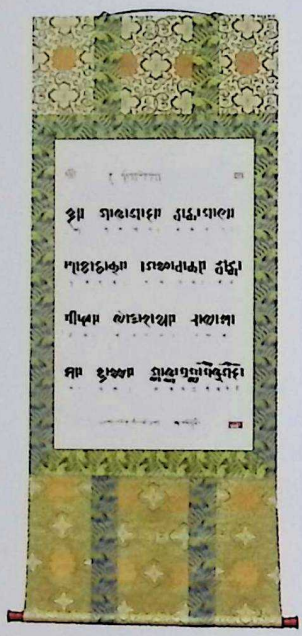

རྡོར་གདན་ཡིག་གསར་འདི་ནི་སྦྱི་ལོའི་དུས་རབས་བཅོ་ལྔ་པའི་དུས་དཀྱིལ་དུ་བོད་ཡིག་ཚང་གཞིར་བཟུང་སྟེ་ཡིག་གཟུགས་གཞན་ལ་དབེ་བྱས་ནས་གསར་གཏོད་མཛད་པའི་དབུ་མེད་ཀྱི་གྲས་ཤིག་ཡིན།

多旦新体是以藏文为基础并参照其他文种字体的形状所创制的藏文新体，属于乌梅体的一种。

It's another style of the Ume, based on other Tibetan writings.

འགོས་ལོའི་ཡིག་གཟུགས།

贵译师新体

The Golo Style

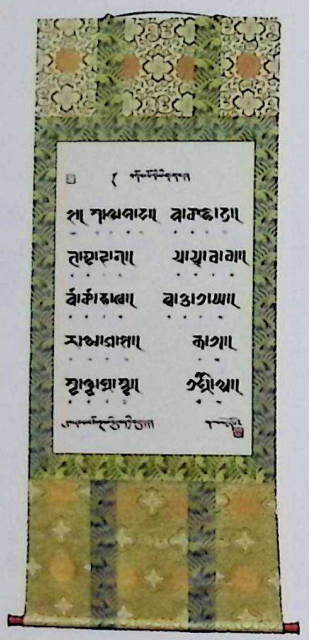

འགོས་ལོའི་ཡིག་གསར་འདི་ནི་རྒྱ་ལོའི་དུས་རབས་བཅོ་ལྔ་པའི་དུས་དགྱེལ་དུ་ཆོས་ཡུགས་གྲུབ་མཐའ་རིས་མེད་རྒྱ་དང་རིག་གནས་ལྟ་ལ་མཁས་པའི་འགོས་གཞོན་ཀུ་དཔལ་ཞྭས་ལོད་ཡིག་ཆང་གཞིར་བཟུང་སྟེ་ཡིག་གཟུགས་གཞན་དག་ལ་དའེ་ཁུས་ནས་གསར་དུ་བཏོད་པའི་དབུ་ཅན་སྐད་ཡིག་གཟུགས་གསར་པ་ཞིག་ཡིན།

贵译师新体是由贵・循努白大译师于15世纪中叶所创。它是以藏文为基础并参照其他文种字体而创制的新乌金体。

It's another style of the Uchen created by the great scripture translator, Go Lotsawa Shonupal, in the mid-15th century in reference to other Tibetan writings.

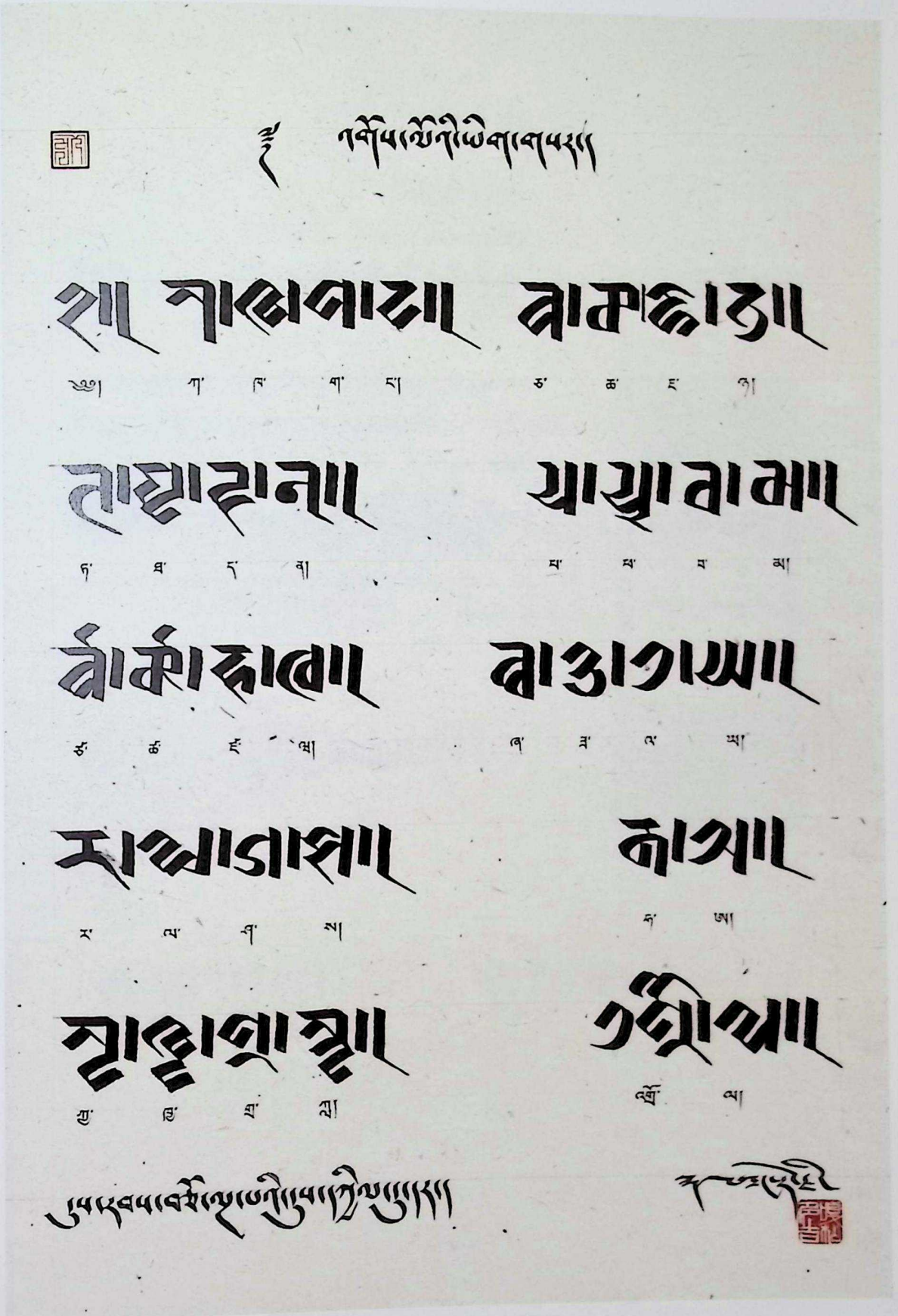

ཆག་ལོའི་ཡིག་གླས་རྣམ།

恰译师新体

The Chaklo Style

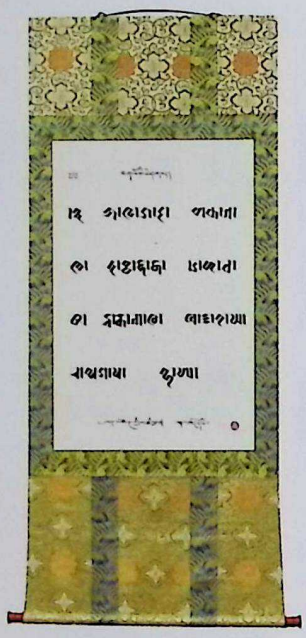

ཆག་ལོའི་ཡིག་གསར་འདི་ནི་སྒྲི་ལོའི་དུས་རབས་བཅོ་ལྔ་པར་ཆག་ལོ་ཚེས་རྟེ་དཔལ་གྱིས་གསར་གཏོད་མཛད་པའི་དབུ་མེད་ཀྱི་ཡིག་གཟུགས་གསར་པ་ཞིག་ཡིན།

恰译师新体由大译师恰罗所创，属于乌梅体的新字形。

It's another style of the Ume created by a scripture translator named Chaklo.

甘孜藏族自治州图书馆馆藏古体藏文书法精品专辑
Collection of Archaic Tibetan Calligraphy Stored in Ganzi Tibetan Autonomous Prefecture Library

སྐྱོ་ག་ས་ལོ་ཅེ་ཡི་ག་ག་ས་ད།

纠译师新体

The Kyoko Style

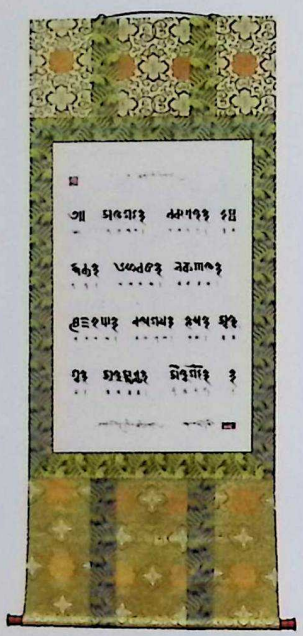

སྐྱོ་གས་ལོ་ཅེ་ཡི་ག་གས་འདི་ནི་སྐྱོ་གས་ལོ་ངྷ་བ་ངག་དབང་ཆོ་བརྟན་མཆོ་གི་ས་གས་ག་ཏོད་མང་པའི་དབུ་ཅན་ཐོ་ཡི་ག་གཟུ་གས་གས་པ་ཞེ་ག་ཡིན།

纠译师新体由纠译师阿旺次旦所创，归属于乌金体。

It's another style of the Uchen created by a penman named Kyoklo Ngawang Tseten.

ངོ་མཚར་ཡིག་གཟུགས།

沃擦新体

The Wondrous New Letters

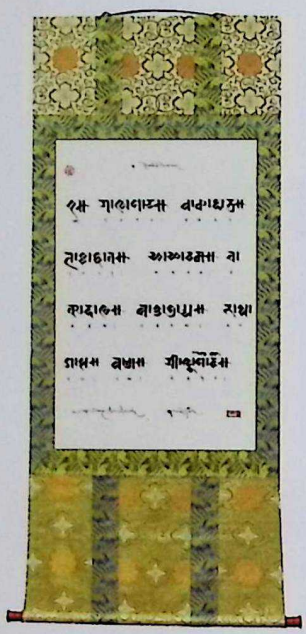

ཡིག་གཟུགས་འདི་ནི་བོད་ཀྱི་ལོ་པཏྲ་ཞིག་གིས་མཛད་པའི་དབུ་ཅན་ཡིག་གཟུགས་གསར་པ་ཞིག་ཡིན།

沃擦新体由藏族的一位大译师所创。

The wondrous New Letters is created by a great scripture translater of Tibet.

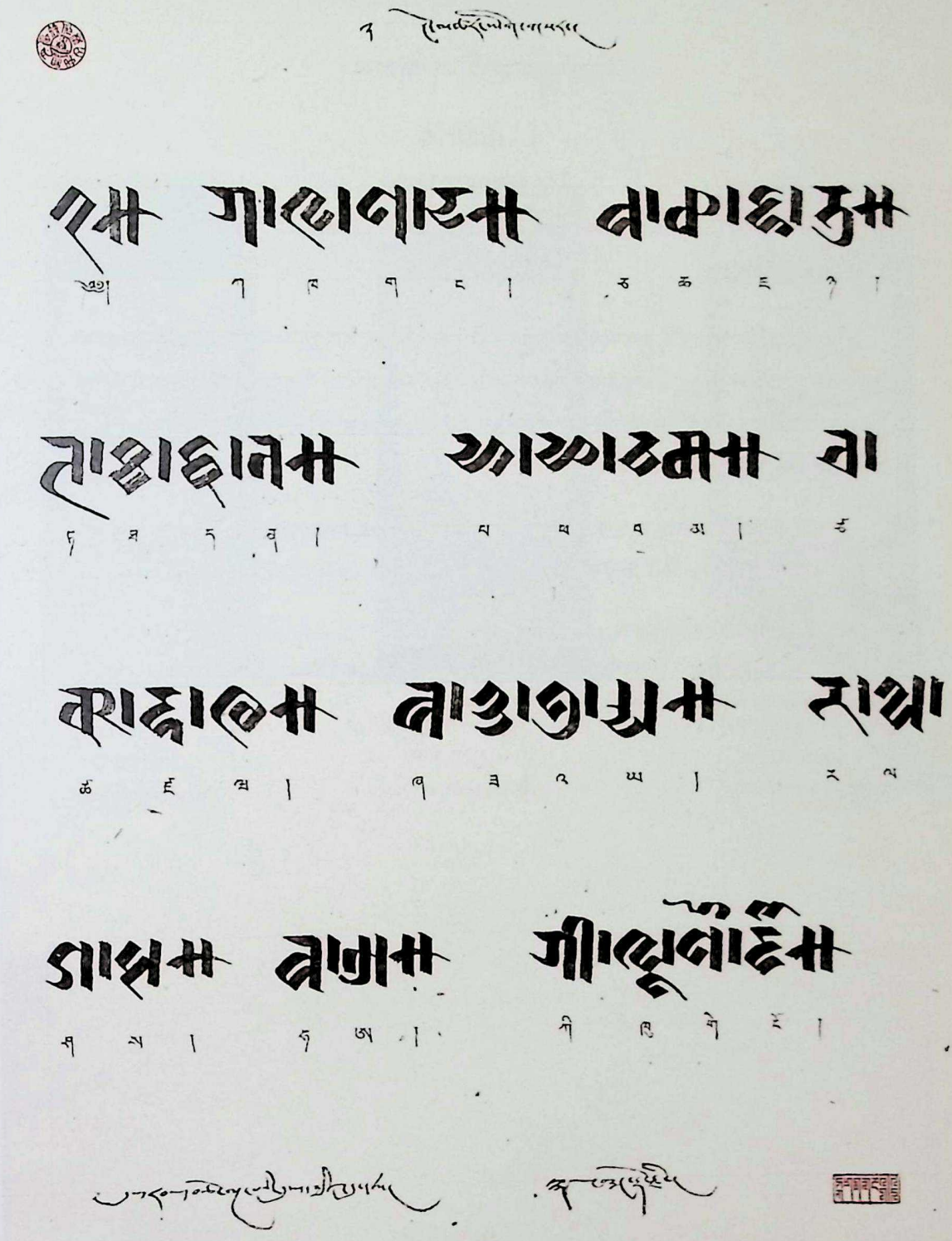

རིན་སྤུངས་ཡིག་གླེར།

仁布新体

The Rinpung Style

རིན་སྤུངས་ཡིག་གསར་ནི་དུས་རབས་བཅུ་དྲུག་པའི་དུས་དཀྱིལ་དུ་རིན་སྤུངས་ངག་དབང་འཇིགས་གྲགས་ཀྱིས་གསར་དུ་བཟོས་པའི་ཕྱོགས་ཆོས་ལྡན་པའི་ཡིག་གཟུགས་གསར་པ་ཞིག་ཡིན། རིན་སྤུངས་ཡིག་གསར་དེ་ལ་རིན་སྤུངས་རྒྱ་སེར་ཡིག་གསར་སོགས་ལས་ནི་འདྲ་བ་གསུམ་ཡོད། ཡིག་གཟུགས་འདི་ནི་བོད་ཀྱི་དབྱངས་གསལ་ཀྱི་སྒྲ་འདོན་སྟངས་དང་འབྲེལ་བའི་ངེས་པ་ཡོད།

仁布新体是由仁布阿旺吉扎于16世纪中叶创制的一种独具风格的新字体，含仁布仿俄文新体及另外两种仁布新体。从字形方面分析，该字体可能与藏文字母的发音方法有一定的联系。

It was created by Rinpung Ngawang Jigdrak in the mid-16th century, in reference with Russian and two other local styles. From the analysis of glyph, the font may have a certain connection with the pronunciation method of Tibetan letters.

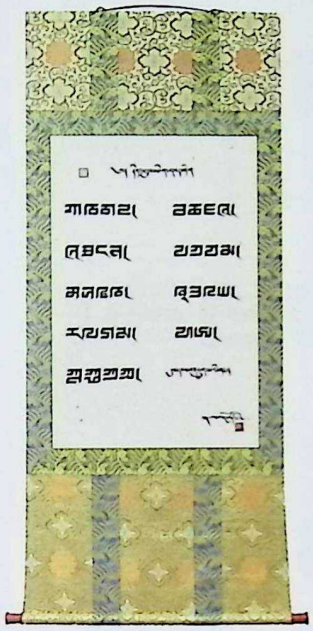

རིན་སྤུངས་ཡིག་གསར་ （གཅིག）
仁布新体（一）
The Rinpung Style (Ⅰ)

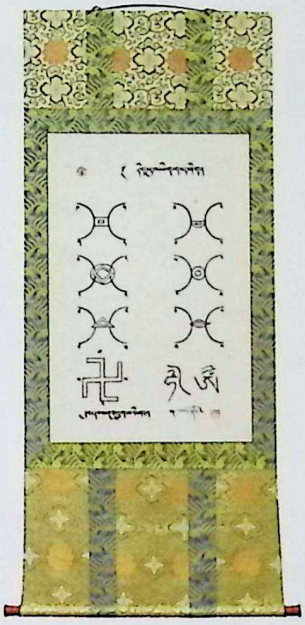

རིན་སྤུངས་ཡིག་གསར་ （གཉིས）
仁布新体（二）
The Rinpung Style (Ⅱ)

རིན་སྤུངས་རྒྱ་སེར་ཡིག་གསར་
仁布仿俄文新体
As in Russian Rinpung Style

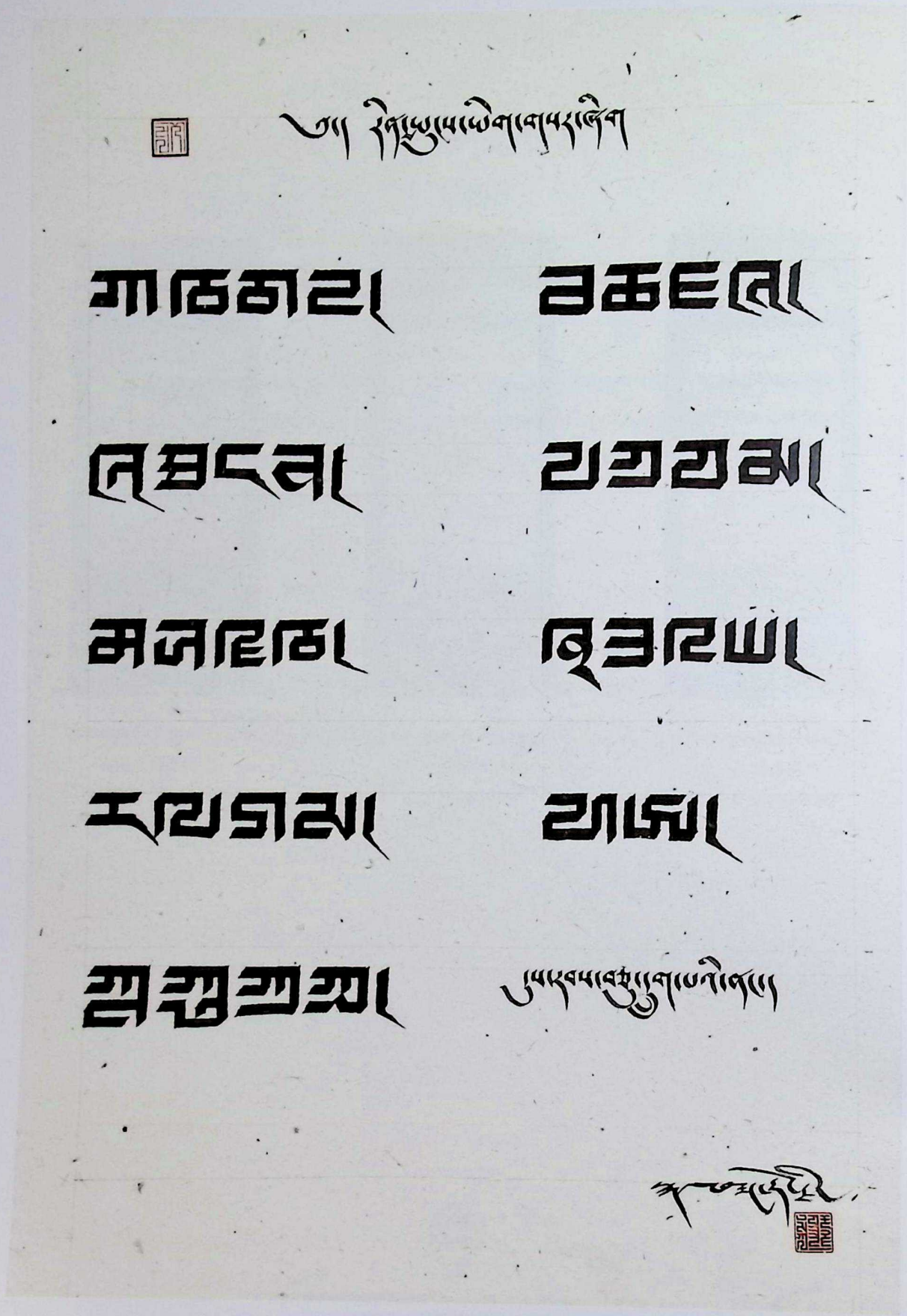

རིན་སྤུངས་ཡིག་གསར། (གཅིག) 仁布新体（一） The Rinpung Style (I)

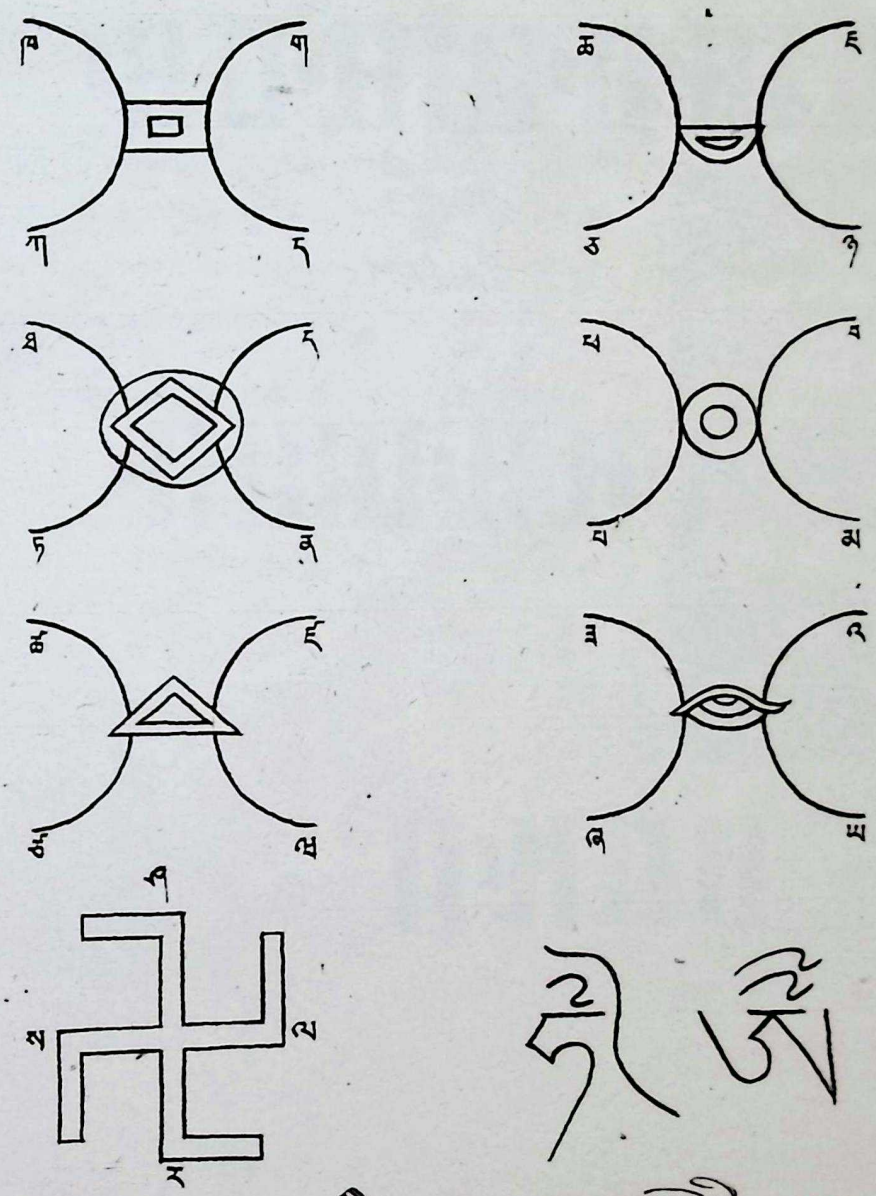

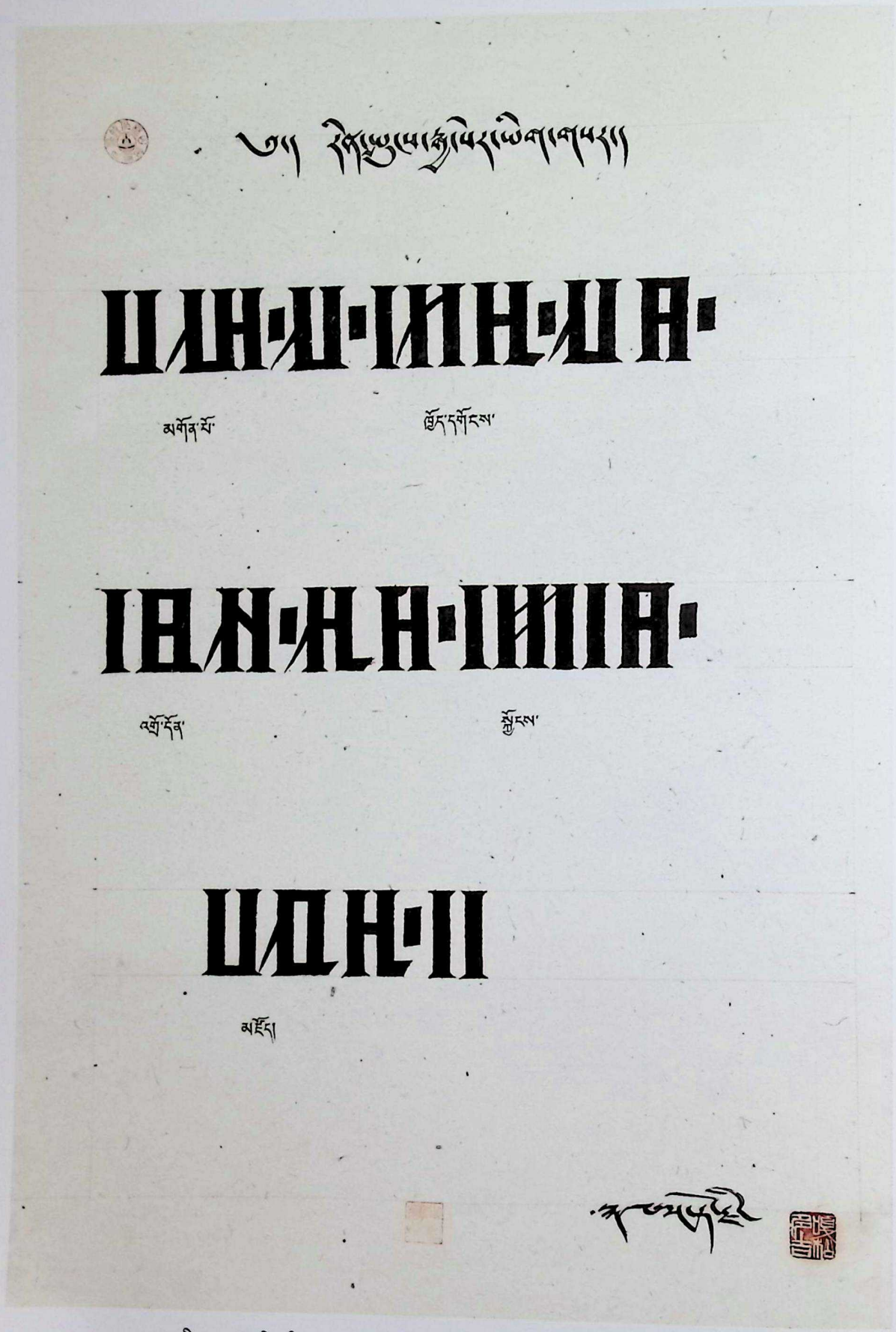

ཏིན་སྒྲུངས་ཀྱ་ཞེང་ཡིག་གསར། 仁布仿俄文新体 As in Russian Rinpung Style

ཟློ་ལྡན་ཡིག་གཟུགས།

洛旦新体

The Loden Style

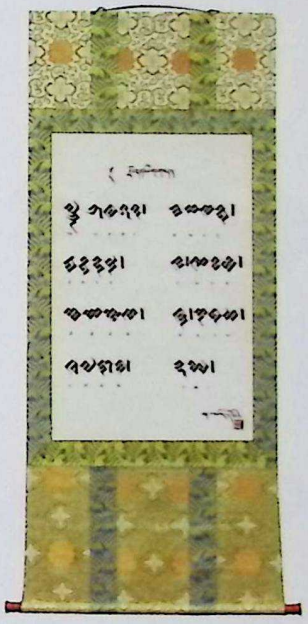

ཟློ་ལྡན་ཡིག་གཟུགས་འདི་ནི་མཁས་དབང་ཆེ་ཤོས་ཐུབ་མཆོག་གིས་གསར་གཏོད་མཛད་པའི་དབུ་ཅན་ཡིག་གཟུགས་གསར་པའི་གྲལ་ཨིཀ་ཡིན་ཞིང་། ཡིག་གཟུགས་དེ་བསྟན་པ་སྔ་དར་སྐབས་སུ་དར་བའི་ཞང་གེ་གནམ་འཕྲོངས་ཀྱི་ཡིག་གཟུགས་དང་ཤ་ཅང་འདྲ།

洛旦新体由才旦夏茸大师新创，很像前弘期的腾狮体，属乌金新体。

It's another style of the Uchen created by the Great Master Tseten Shabdrung. It resembles the Rising-Lion Style of the Former Prosperity of Buddhism.

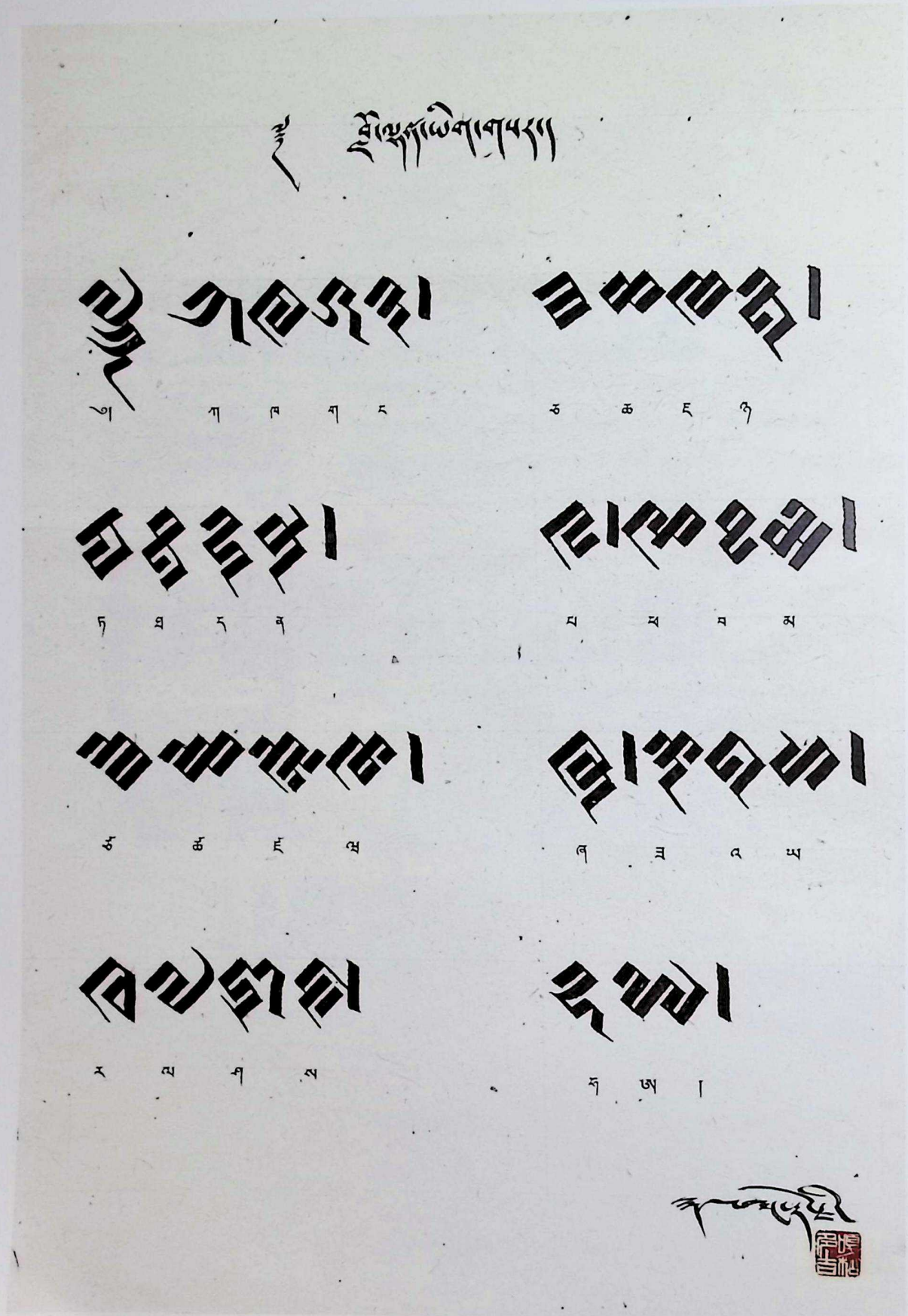

ཏ ཐ ད ན

ཀ ཁ ག ང

པ ཕ བ མ

ཙ ཚ ཛ ཝ

ཞ ཟ འ ཡ

ར ལ ཤ ས

ཧ ཨ ། །

ཤ་དར་ཡིག

夏伊体

The Sharyik Style

ཞིབ་འཇུག་རམས་ཙམ་བྱས་པར་གཞིགས་ན། བསྟན་པ་ཕྱི་དར་གྱི་སྐབས་སུ་དར་བའི་ཤར་ཡིག་ནི་དབུ་ཅན་གྱི་ཡོངས་སུ་གྱུགས་པའི་ཡིག་གསར་ཞིག་ཡིན་པ་སྟམ། དེ་བསྟན་པ་ཕྱི་དར་གྱི་སྐབས་སུ་བྱུང་།

据初步研究，夏伊体可能是乌金体的一种新写法，故属于创新体范畴，其产生于藏传佛教后弘期。

According to brief observations, the Sharyik seems another style of the Uchen. The style came into existence at the Latter Prosperity of Buddhism.

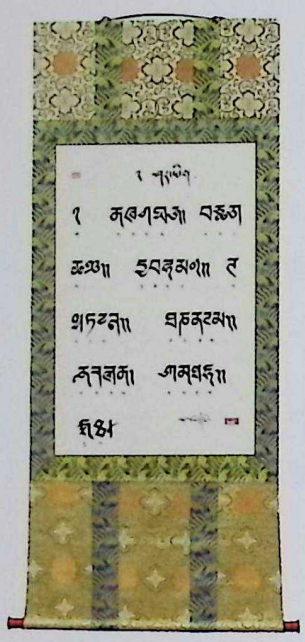

ཤ་ཡིག
夏伊体
The Sharyik Style

ཤམ་དེ་ཀ་སྒྲག་སྒྲང་།
夏伊体之短腿桑智达
The Sharyik Style: Short-Tailed Sankrit

ཤང་ཀྱི་ཀ་དཀྱུས་ཡིག
夏伊体之桑智达
The Sharyik Style: Sanskrit

ཤེན་ཡིའི་ཡི་གེ (གཅིག)
夏伊体之罗刹文（一）
The Sharyik Style: Demon Style (Ⅰ)

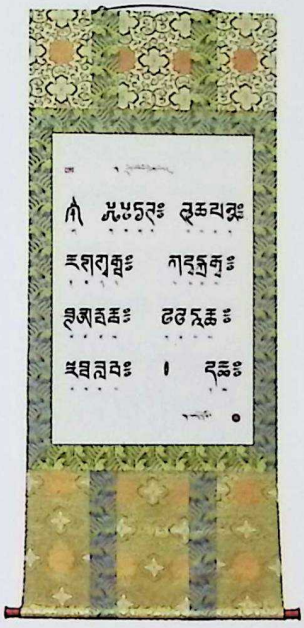

ཤེན་ཡིའི་ཡི་གེ (གཉིས)
夏伊体之罗刹文（二）
The Sharyik Style: Demon Style (Ⅱ)

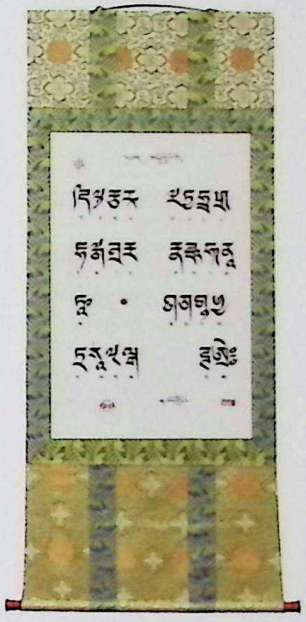

ཟ་ཧོར་ཀྱི་ཡི་གེ
夏伊体之萨霍尔体
The Sharyik Style: Bangladesh Style

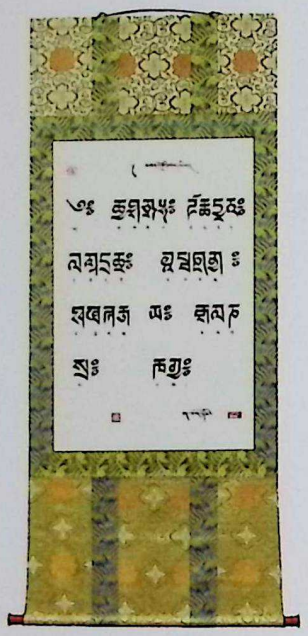

ཤཱ་ར་ད་འཇོག་སྟངས་
夏伊体之空行新体
The Sharyik Style:
Dakini New Style

ཤཱ་ར་ད་འཇོག་ཡི་གེ་འཕྲལ་བའི་མིག་རྩྭ་ལྗོངས་ཀྱི་
ལུགས་སང་ཏེ་ཏ་ལེ་སྐུག་ཐུང་།
夏伊体之热纳岭巴体
The Sharyik Style: Renya Lingba Style

ཨོ་རྒྱན་ཤཱ་ར་ད་འཇོག་ཡི་གེ་རྒྱང་སྟངས་
夏伊体之乌金空行体
The Sharyik Style:
Uchen Dakini dhAraNI Style

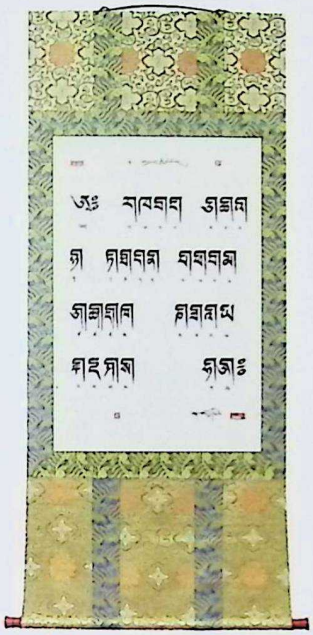

ཤར་རྒྱུད་ཟངས་གླིང་གི་ཡི་གེ
夏伊体之乌金颂岭体
The Sharyik Style:
Uchen Zangling Style

ཤར་རྒྱུད་རྩེ་ཆུང་གི་ཡི་གེ
夏伊体之乌金小塞体
The Sharyik Style:
Uchen Zechung Style

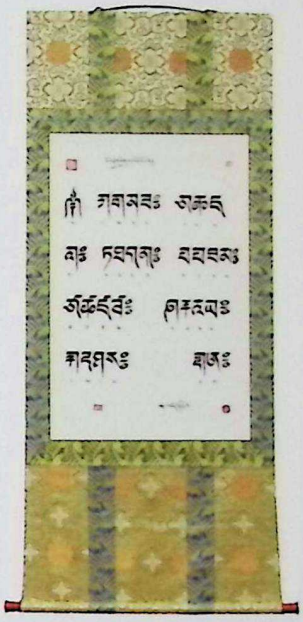

ཤར་རྒྱུད་སྲིན་ཚུ་རྩེའི་ཡི་གེ (གཅིག)
夏伊体之乌金森学则体（一）
The Sharyik Style:
Uchen Sinshutse Style (I)

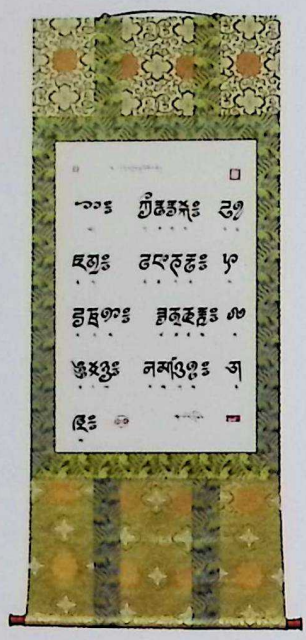

ཨོ་རྒྱན་ཞིན་ཁུ་རྩེའི་ཡི་གེ (གཉིས)
夏伊体之乌金森学则体（二）
The Sharyik Style:
Uchen Sinshutse Style (Ⅱ)

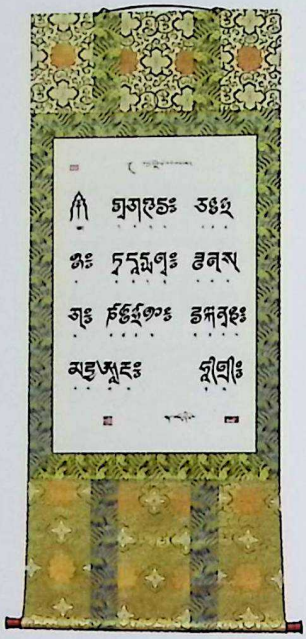

ཨོ་རྒྱན་ཞིན་ཁུ་རྩེའི་ཡི་གེ (གསུམ)
夏伊体之乌金森学则体（三）
The Sharyik Style:
Uchen Sinshutse Style (Ⅲ)

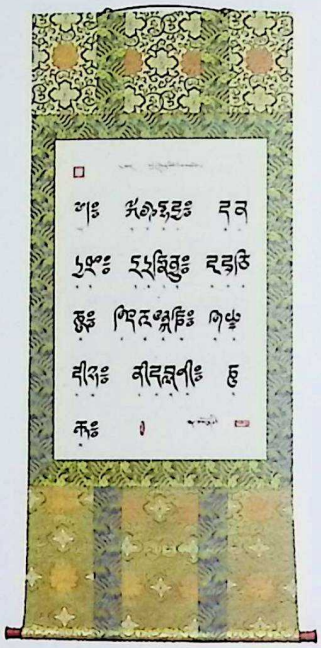

ཨོ་རྒྱན་ཞིན་ཁུ་རྩེའི་ཡི་གེ (བཞི)
夏伊体之乌金森学则体（四）
The Sharyik Style:
Uchen Sinshutse Style (Ⅳ)

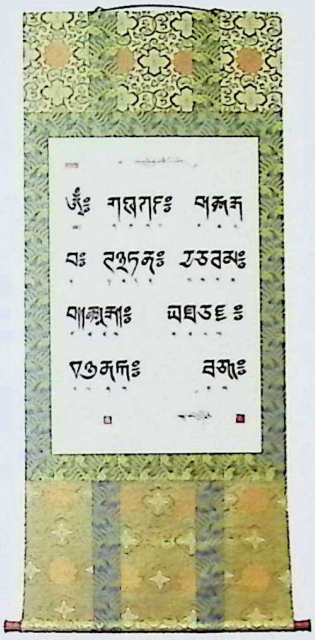

ཨོ་རྒྱན་ཞིན་ཞུ་རྩེའི་ཡི་གེ (༥)
夏伊体之乌金森学则体（五）
The Sharyik Style:
Uchen Sinshutse Style (V)

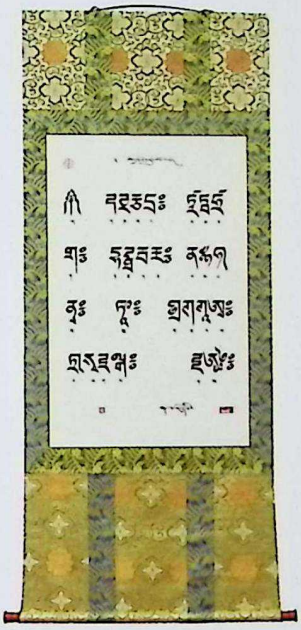

ཨོ་རྒྱན་ཞིན་ཞུ་རྩེའི་ཡི་གེ (༦)
夏伊体之乌金森学则体（六）
The Sharyik Style:
Uchen Sinshutse Style (VI)

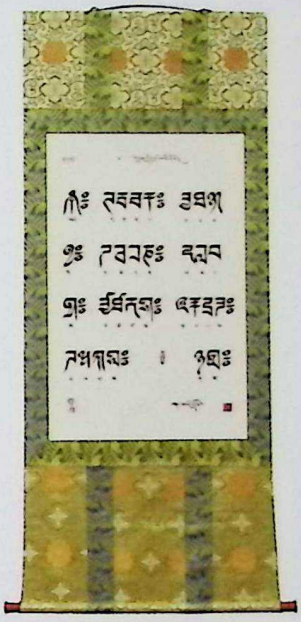

ཨོ་རྒྱན་ཞིན་ཞུ་རྩེའི་ཡི་གེ (བདུན)
夏伊体之乌金森学则体（七）
The Sharyik Style:
Uchen Sinshutse Style (VII)

甘孜藏族自治州图书馆馆藏古体藏文书法精品专辑
Collection of Archaic Tibetan Calligraphy Stored in Ganzi Tibetan Autonomous Prefecture Library

ཨོ་རྒྱན་ཞིན་ཞུ་རྩེའི་ཡི་གེ (བརྒྱད)
夏伊体之乌金森学则体（八）
The Sharyik Style:
Uchen Sinshutse Style (Ⅷ)

ཞིན་པའི་གཏེར་ཡིག
夏伊体之罗刹伏藏体
The Sharyik Style:
Demon Hidden Letters

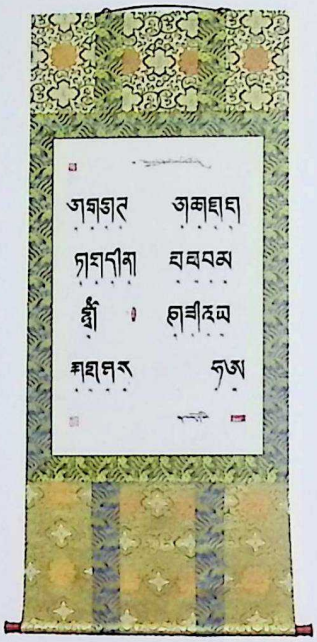

ཨོ་རྒྱན་སྲུ་སྡེགས་ལོག་པའི་ཡི་གེ
夏伊体之乌金驱邪体
The Sharyik Style:
Uchen Mudelok Letters

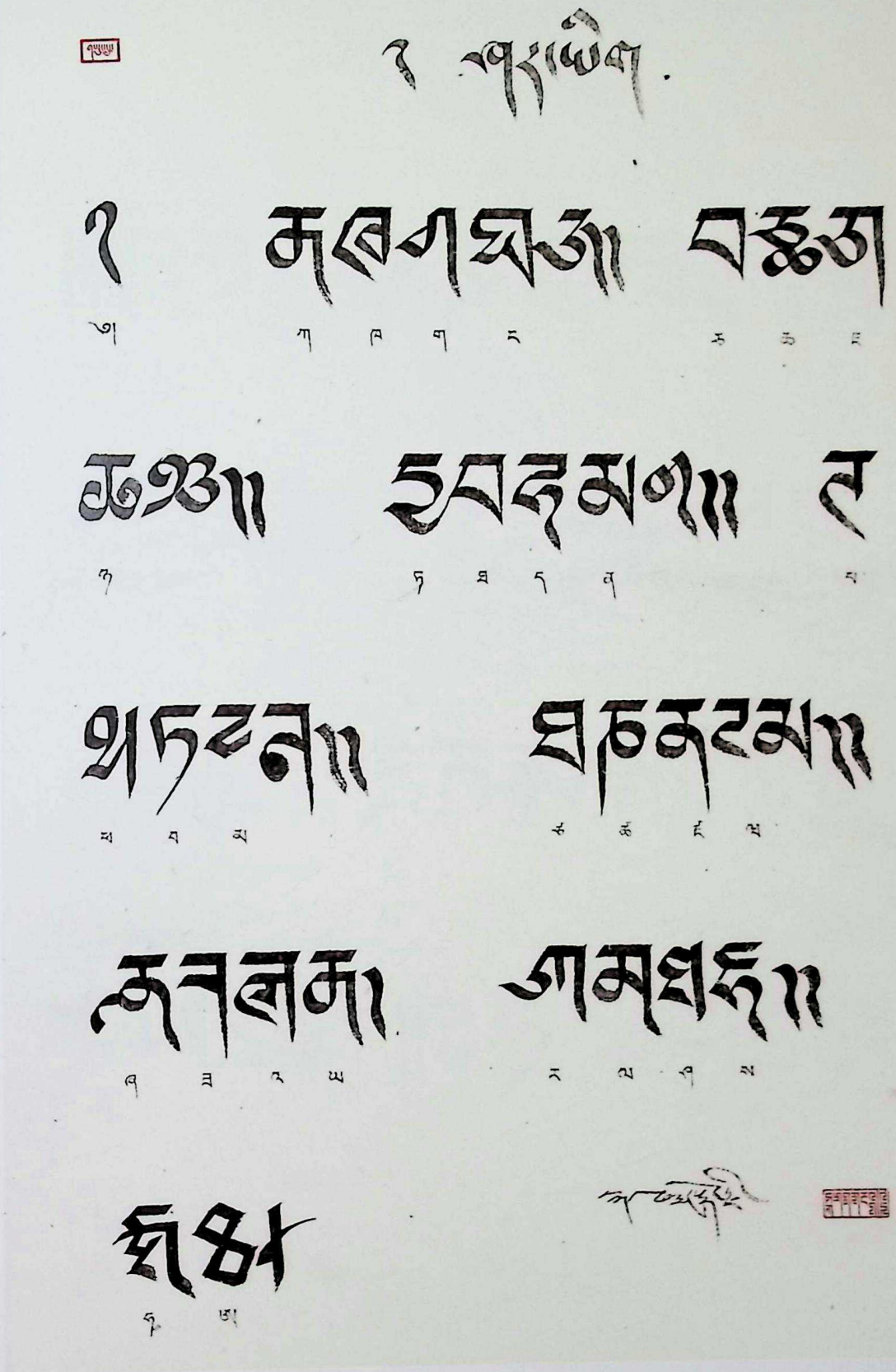

ཤར་ཡིག 夏伊体 The Sharyik Style

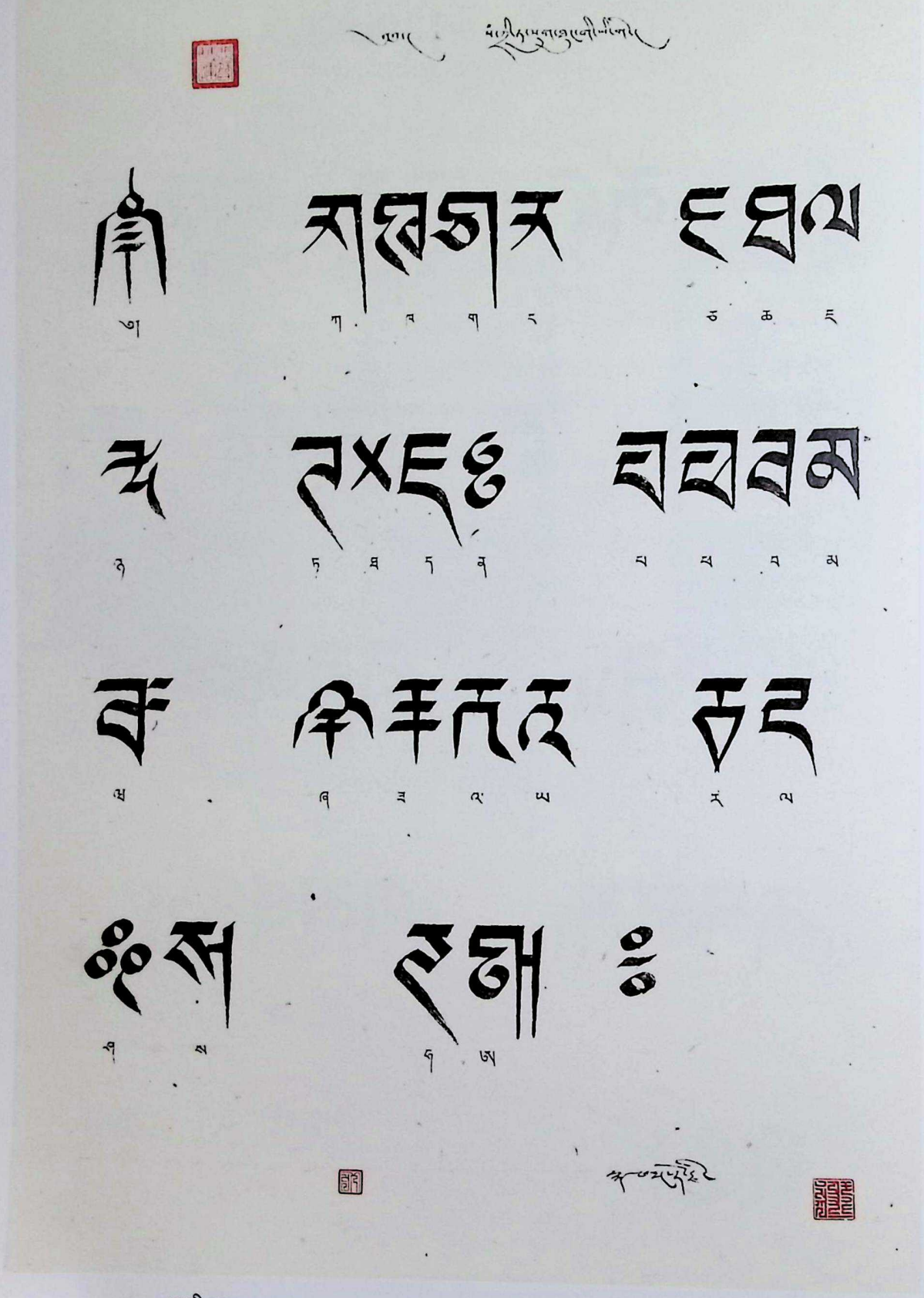

ས་མ་ཡི་ཀ་སྲུ་ག་ཐུང་། 夏伊体之短腿桑智达 The Sharyik Style: Short-Tailed Sankrit

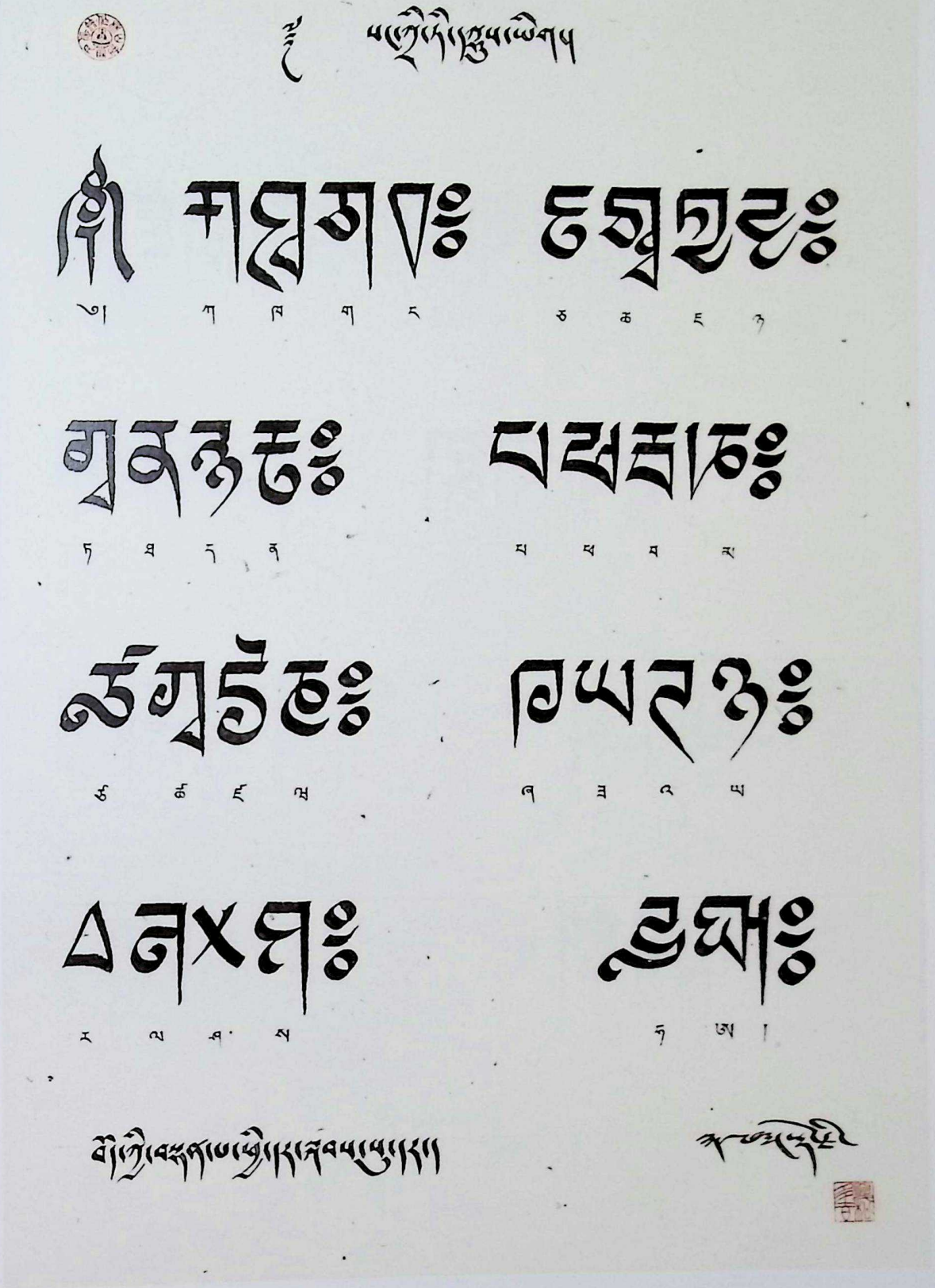

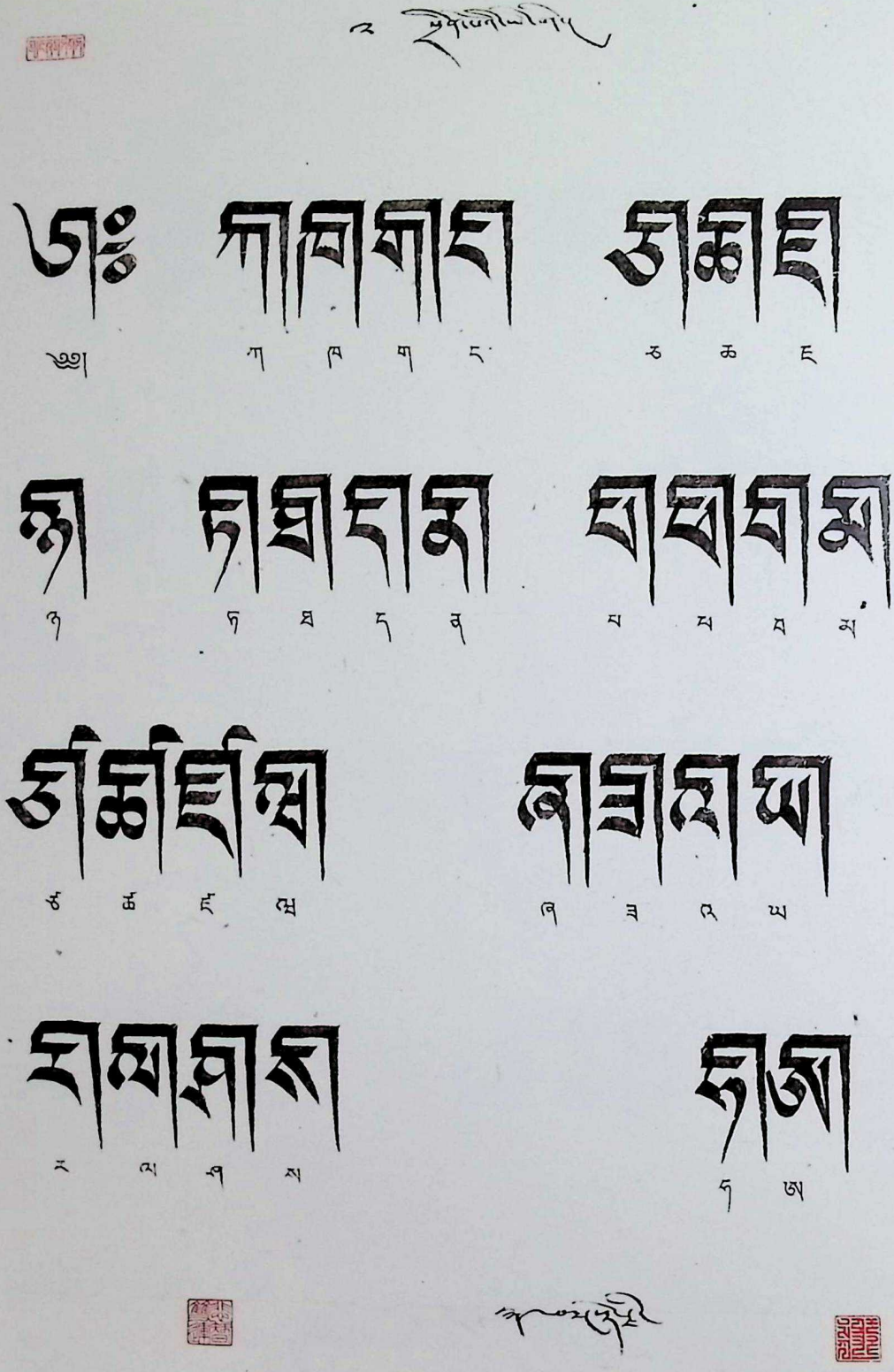

ཤིན་པོའི་ཡི་གེ (གཅིག)　夏伊体之罗刹文（一）　The Sharyik Style: Demon Style (I)

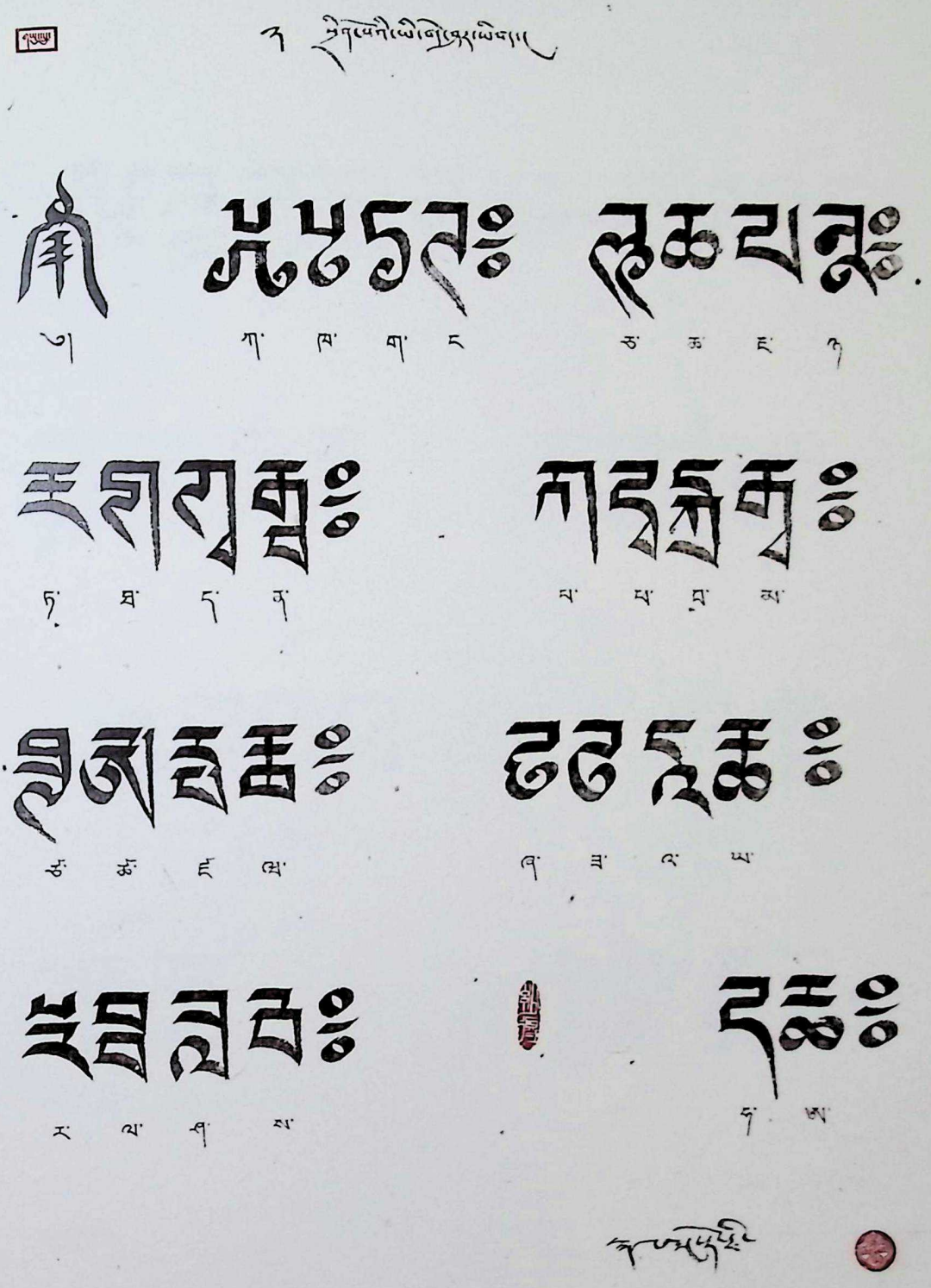

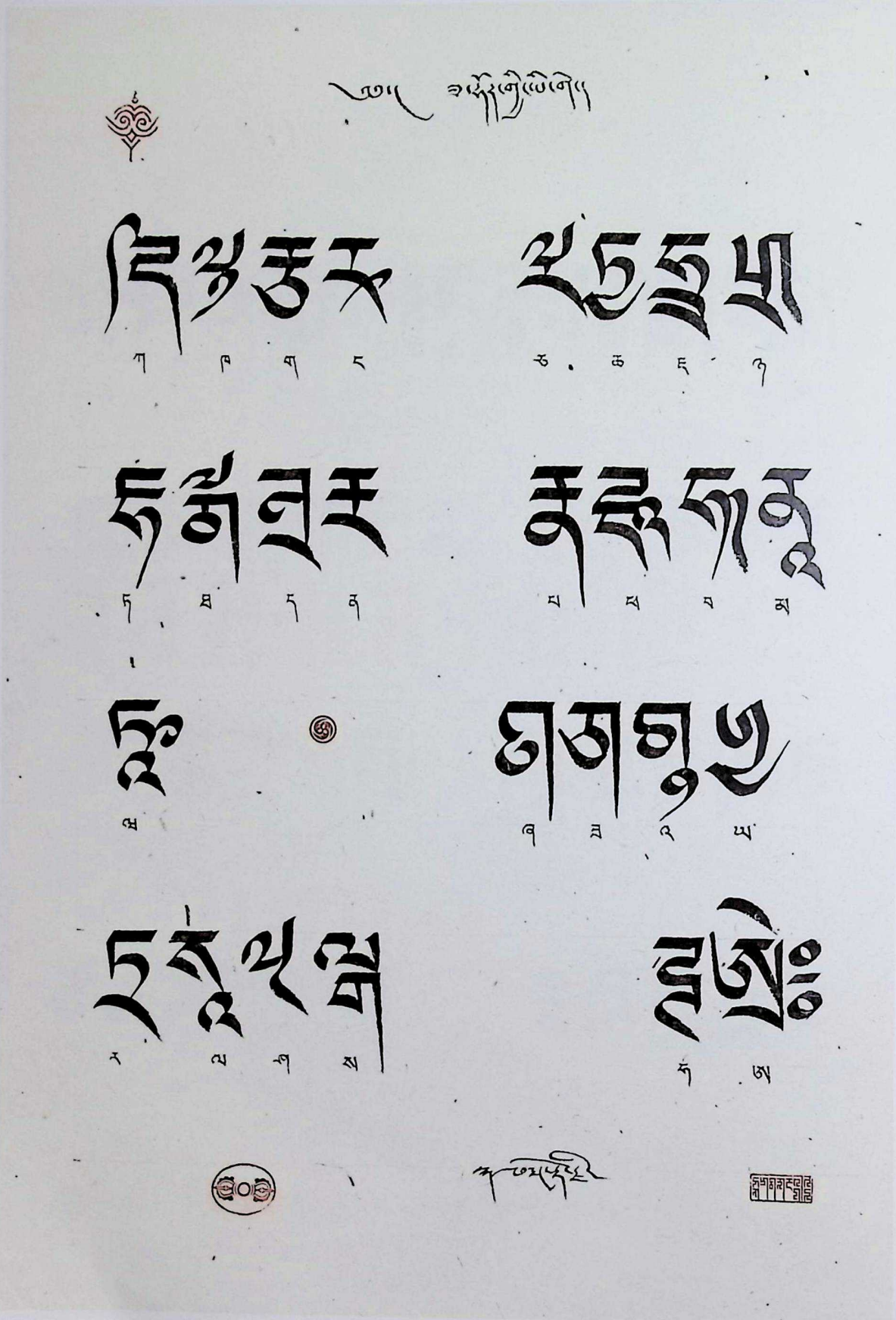

ཟ་ཧོར་གྱི་ཡི་གེ 夏伊体之萨霍尔体 The Sharyik Style: Bangladesh Style

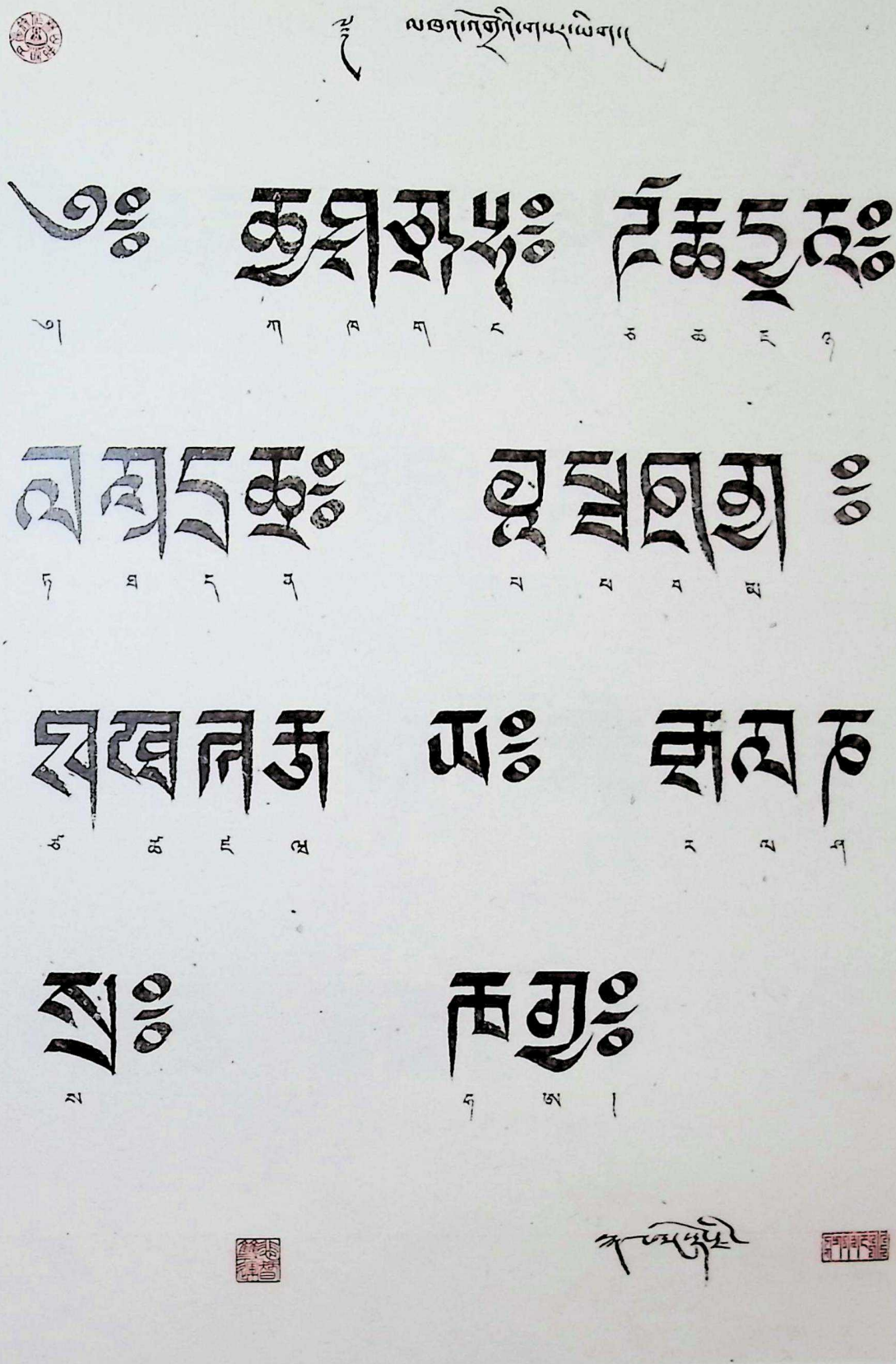

ཤཱ་རི་ཡིག་ཆ་ཁ་དོག་ཅན།　夏伊体之空行新体　The Sharyik Style: Dakini New Style

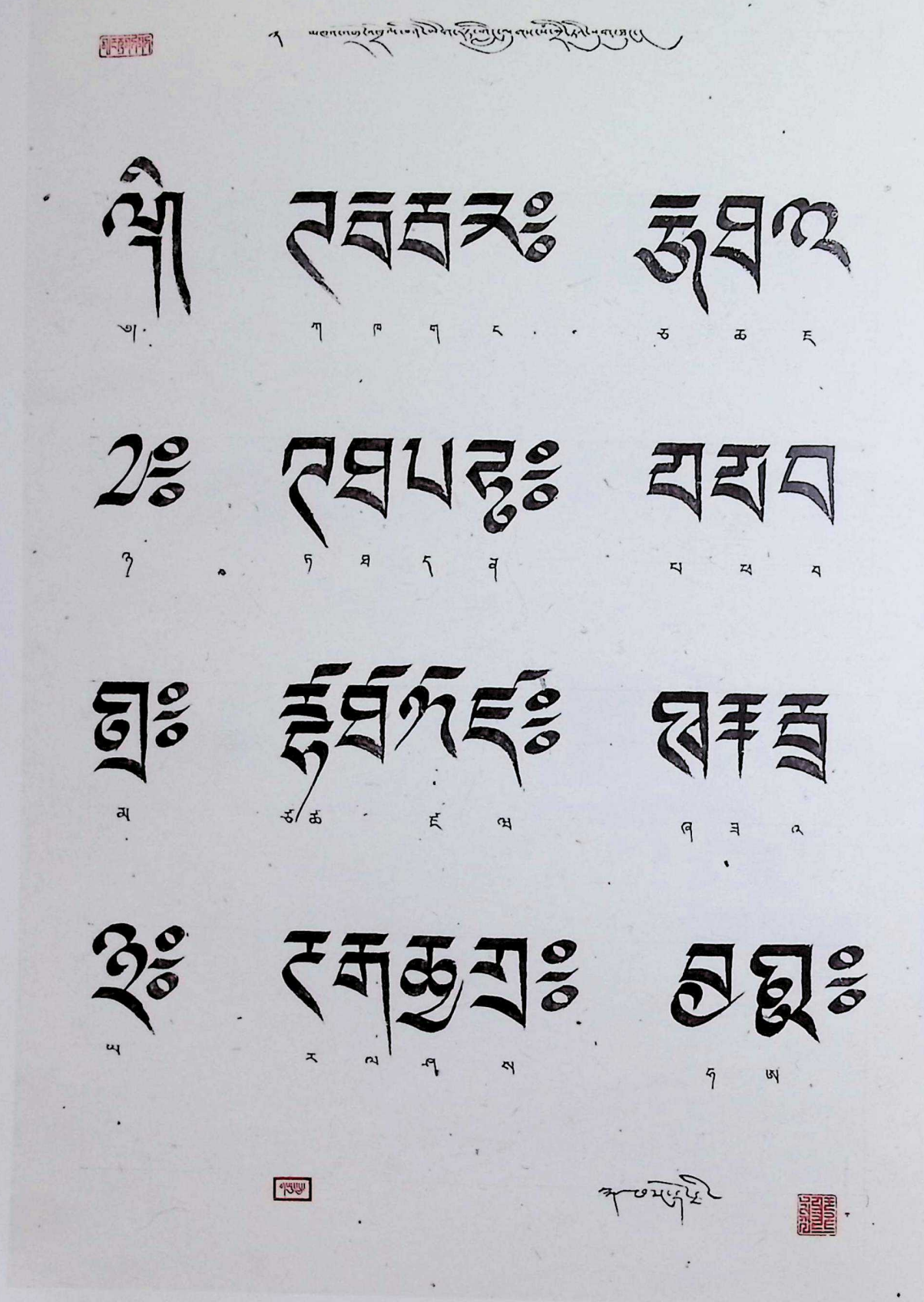

ཤ་བའ་འགྲིལ་ཡི་གེ་འཛུལ་བའི་ཚིག་རྣམ་གྲངས་ཀྱི་ཡུགས་ལང་ཏེ་ཏའི་སྐུག་ཐུང་། 夏伊体之热纳玲巴体 The Sharyik Style: Renya Lingba Style

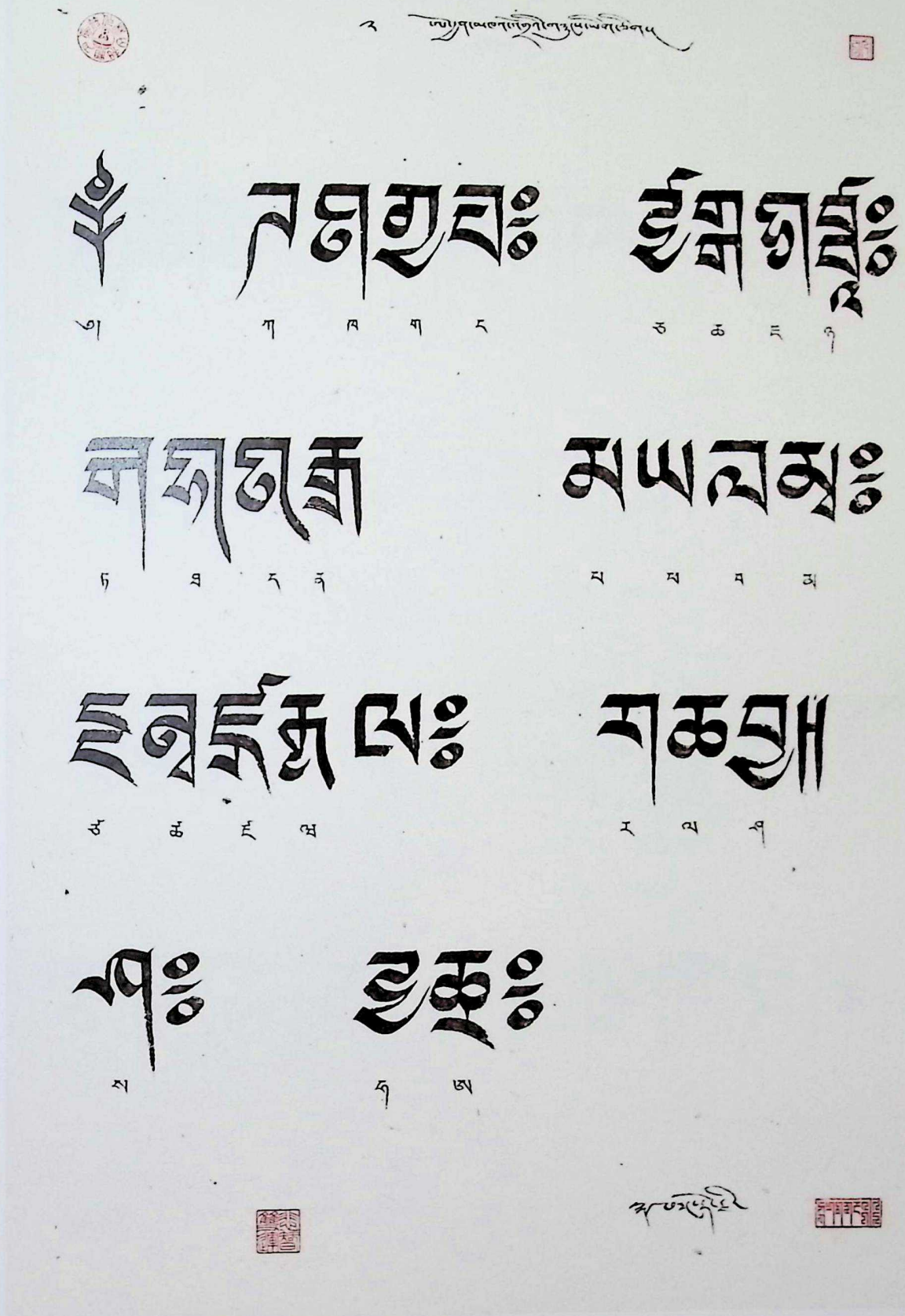

ཨོ་རྒྱན་མཁའ་འགྲོ་གཟུངས་ཡིག 夏伊体之乌金空行体 The Sharyik Style: Uchen Dakini dhAraNI Style

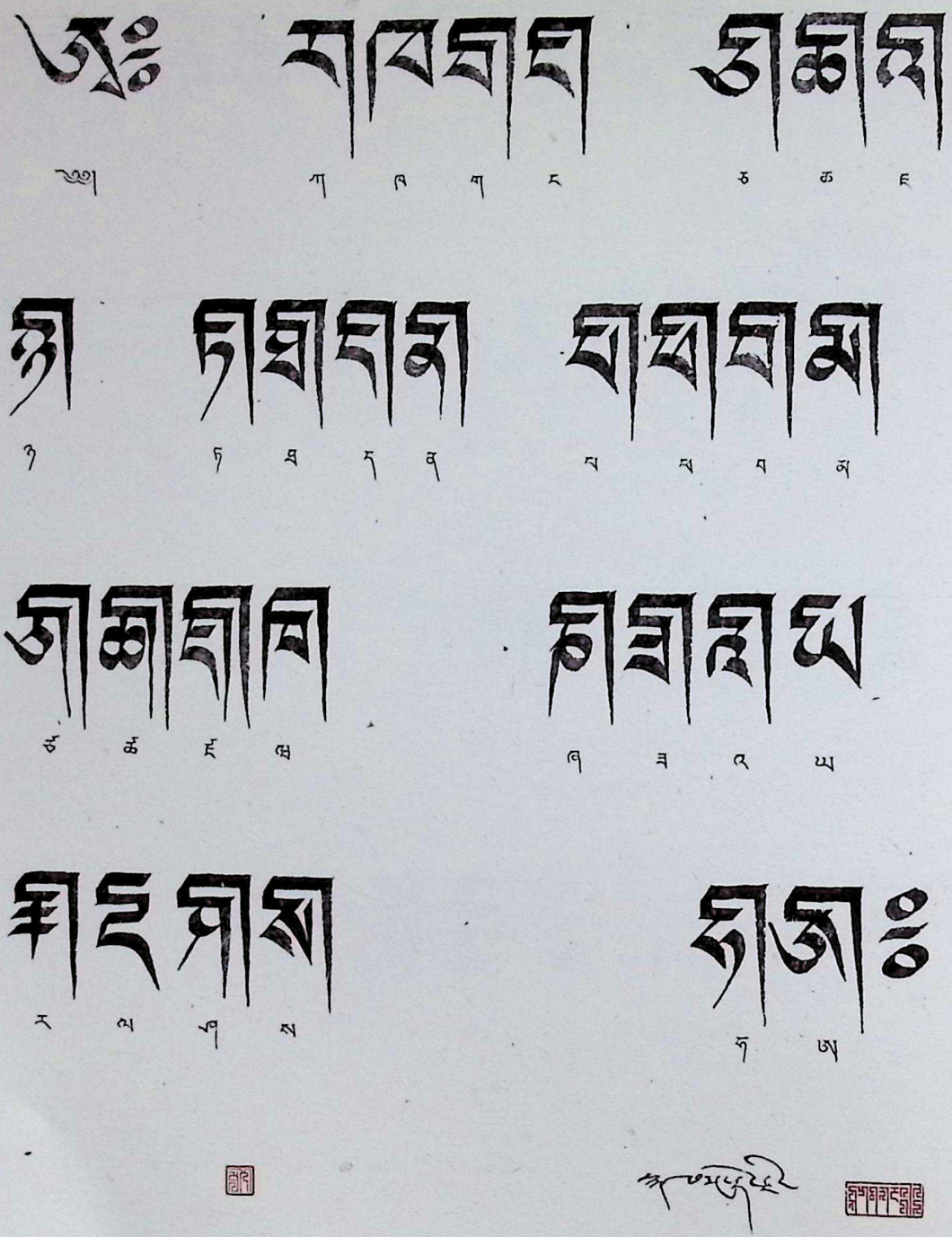

ཨོ་རྒྱན་ཟངས་གླིང་གི་ཡི་གེ། 夏伊休之乌金颂岭体 The Sharyik Style: Uchen Zangling Style

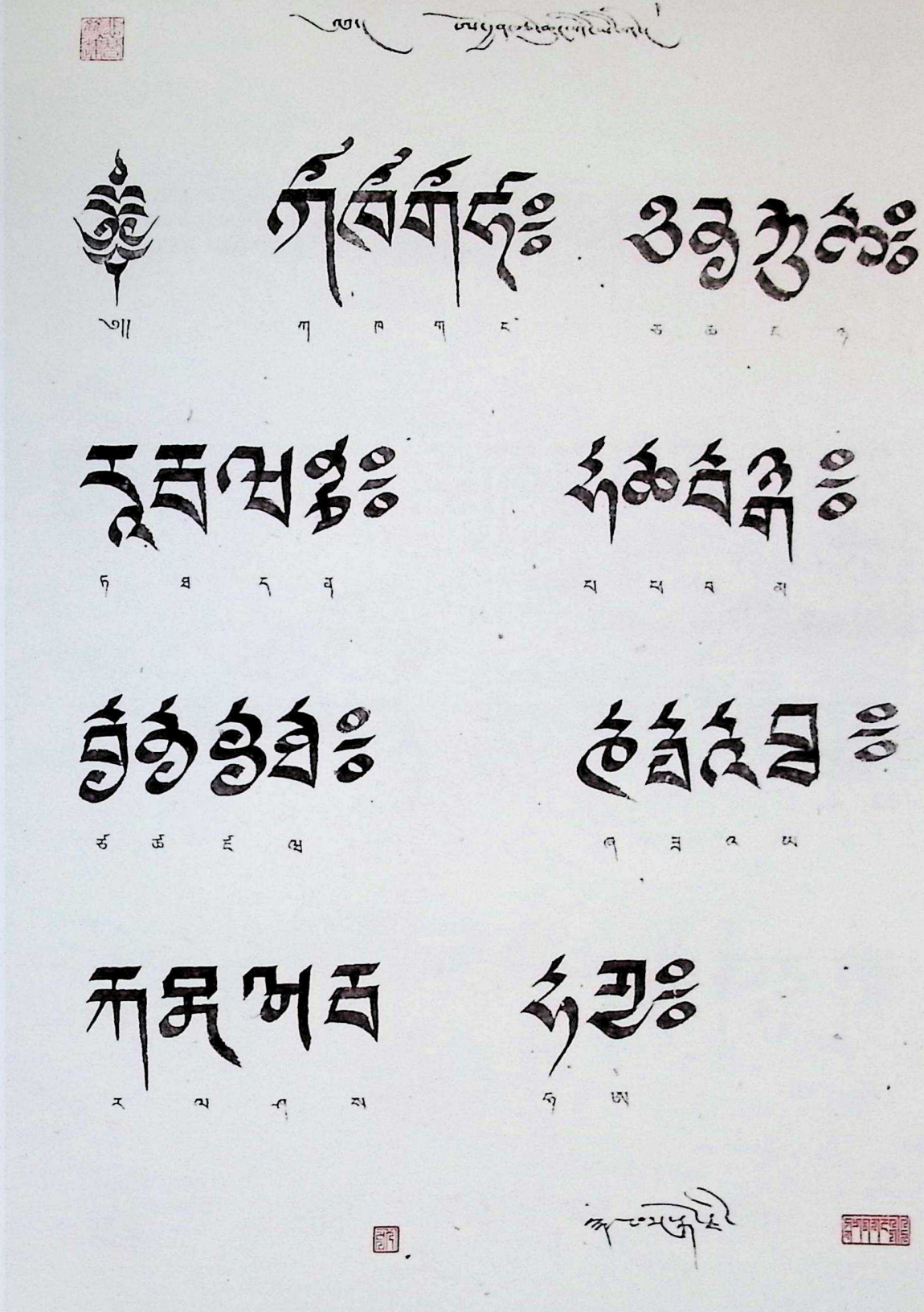

ཨོ་རྒྱན་ཞེ་ཆུང་གི་ཡི་གེ། 夏伊体之乌金小塞体 The Sharyik Style: Uchen Zechung Style

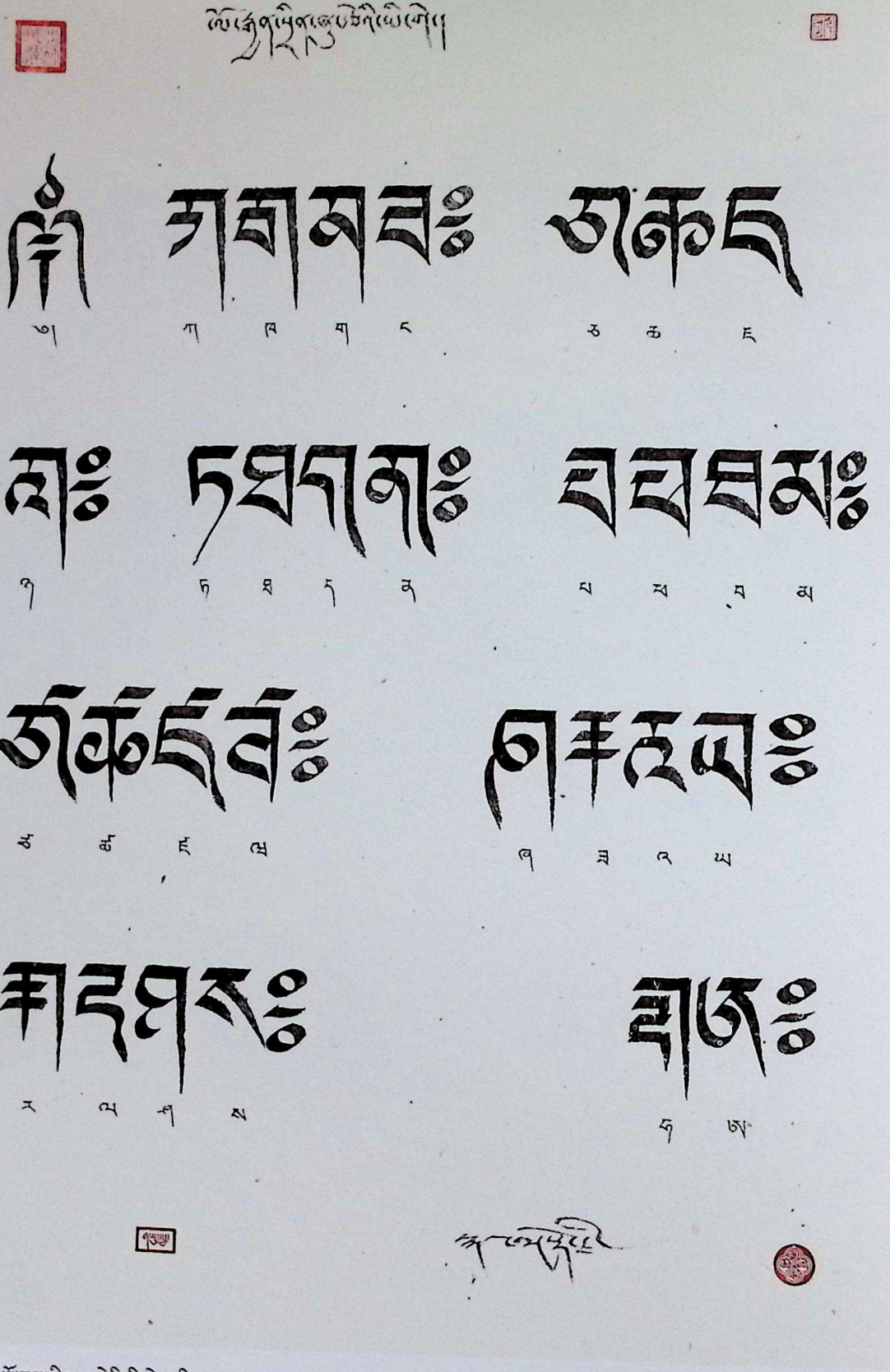

ཨོཾ་རྒྱུན་ཐིན་ཁུ་རྩེའི་ཡི་གེ(བཀའ་གཏིང་)　夏伊体之乌金森学则体（一）　The Sharyik Style: Uchen Sinshutse Style (I)

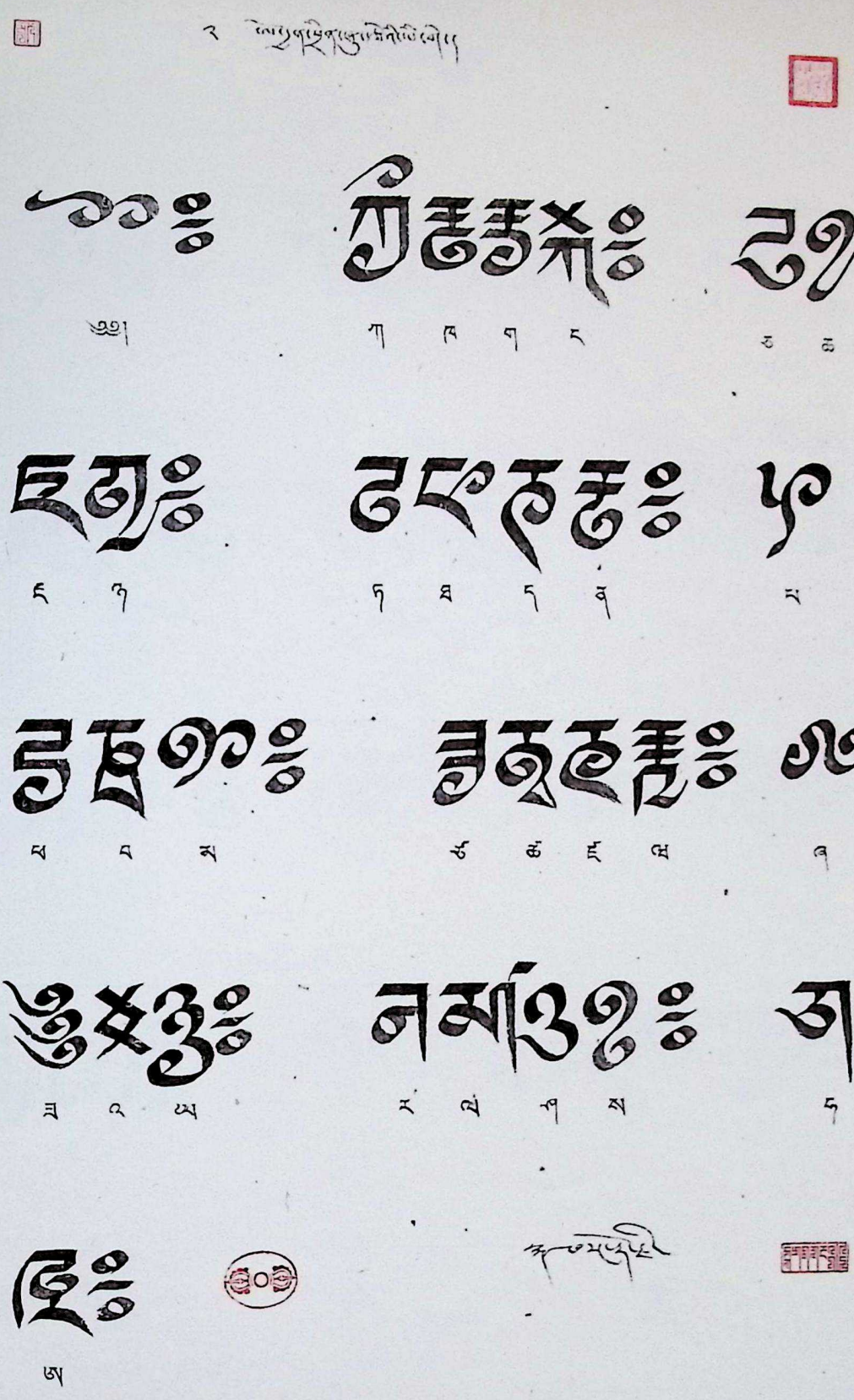

ཨོཾ་ཀུན་སྱིན་ཞུ་ཅེའི་ཡི་གེ (གཉིས) 夏伊体之乌金森学则体（二） The Sharyik Style: Uchen Sinshutse Style (II)

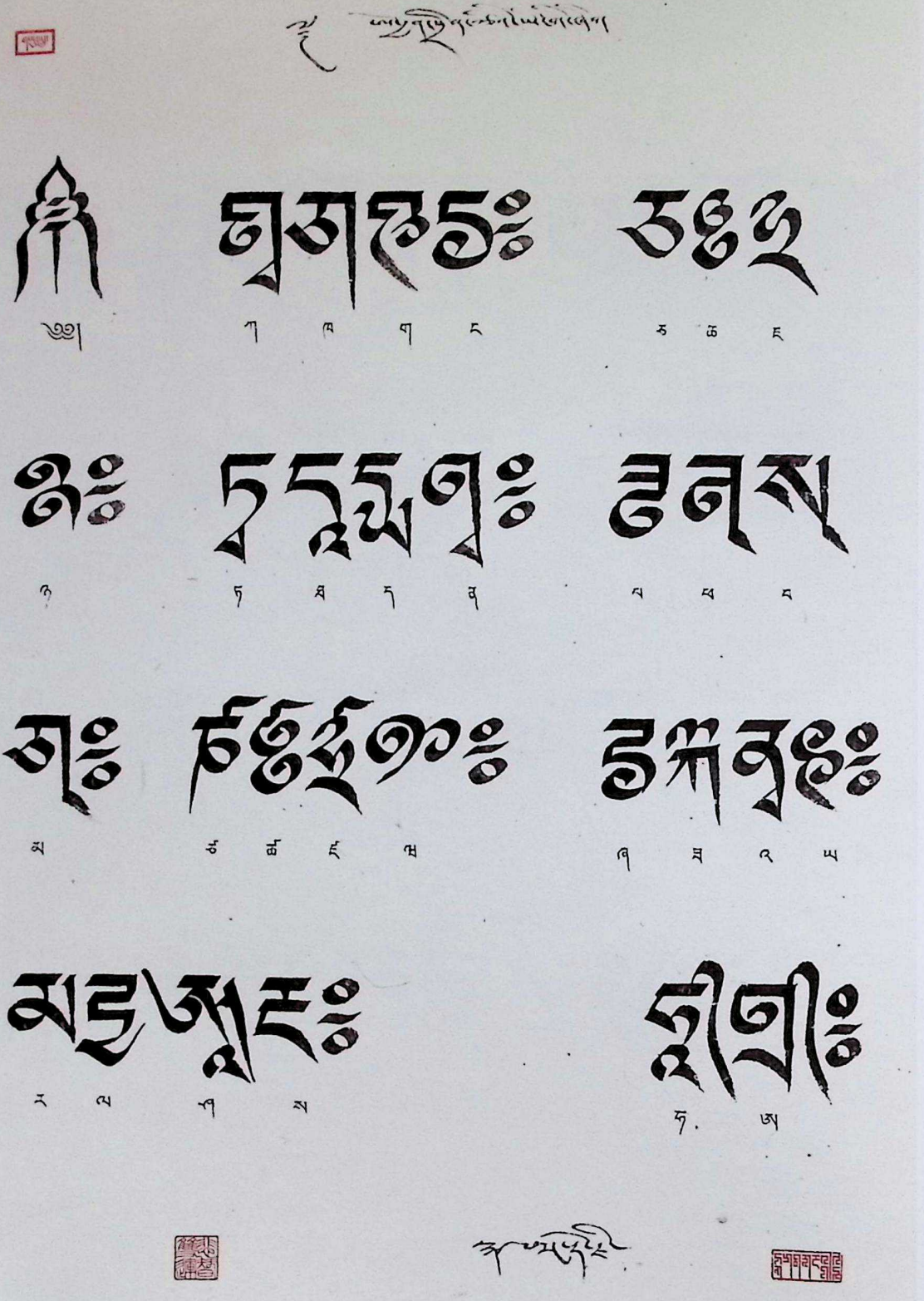

ཨ་རྒྱན་ཤིན་ཁྲུའེ་ཡི་གེ (གསུམ་པ) 夏伊体之乌金森学则体（三） The Sharyik Style: Uchen Sinshutse Style (Ⅲ)

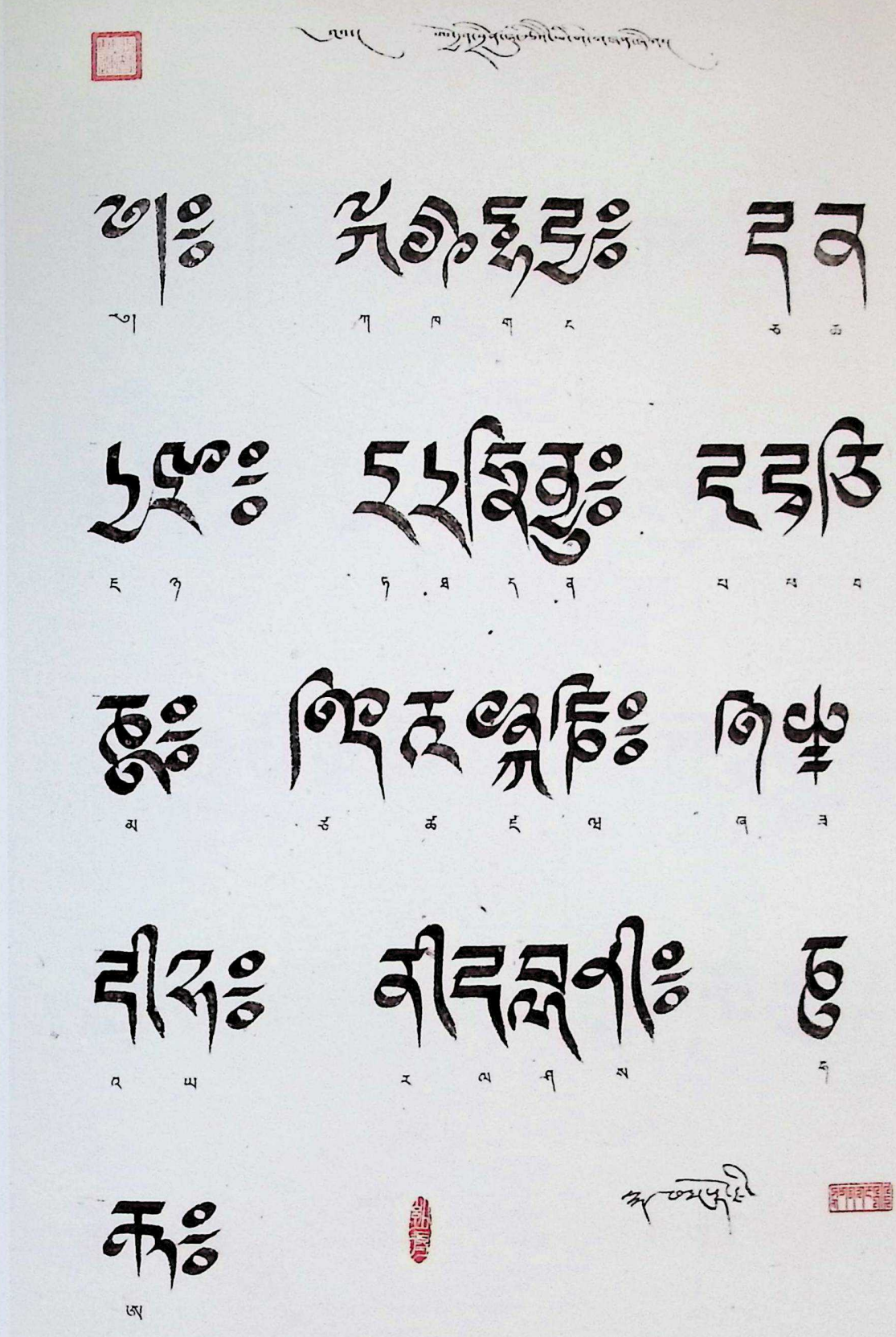

ཨོ་རྒྱན་ཤྱི་ན་ཊུ་ཚེདེ་ཡི་ཀེ (བཞི)　夏伊体之乌金森学则体（四）　The Sharyik Style: Uchen Sinshutse Style (Ⅳ)

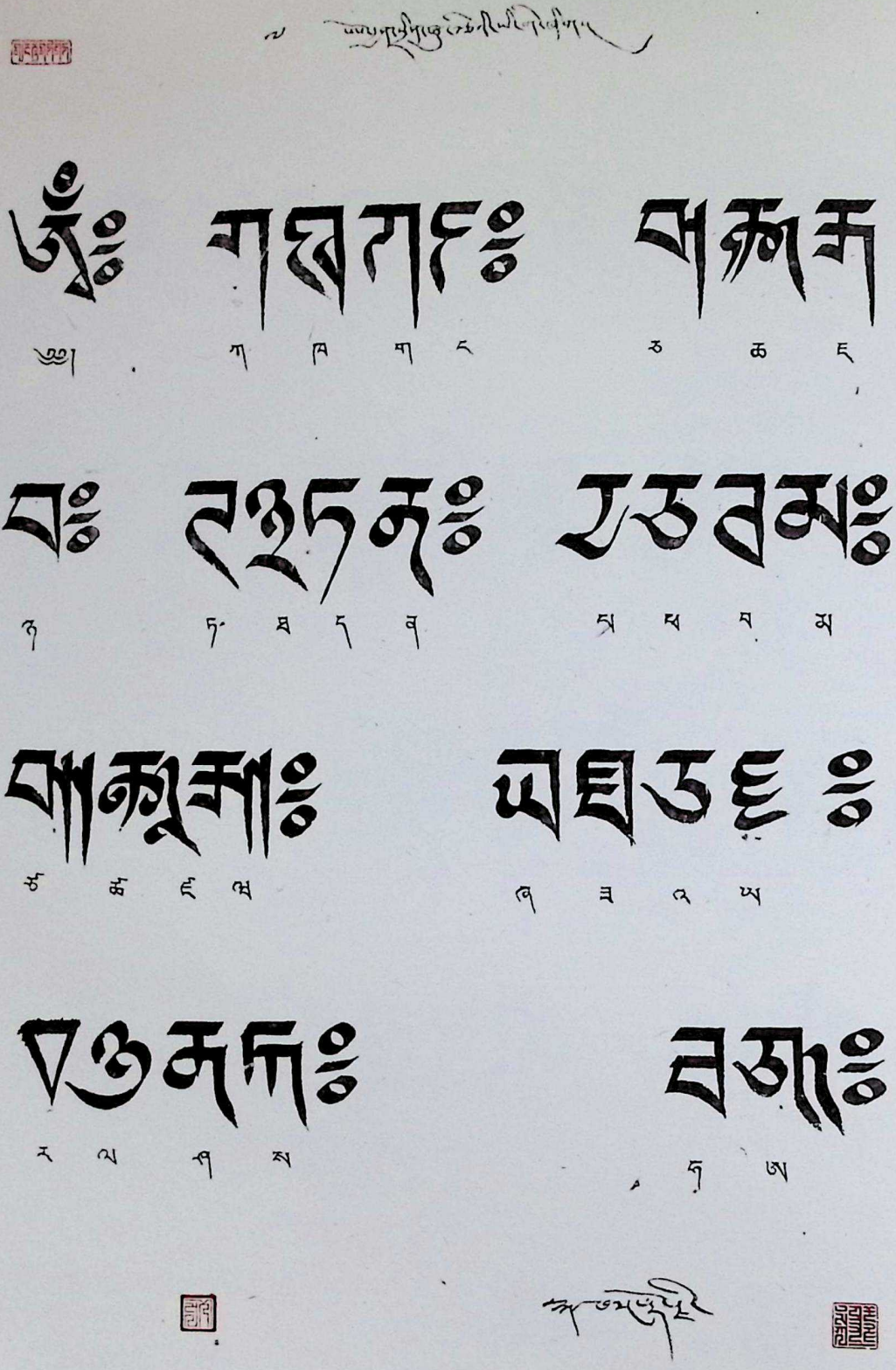

ཤར་རྒྱས་ཡིན་ཞུས་ཆེའི་ཡི་གེ (ལྔ)　夏伊体之乌金森学则体（五）　The Sharyik Style: Uchen Sinshutse Style (V)

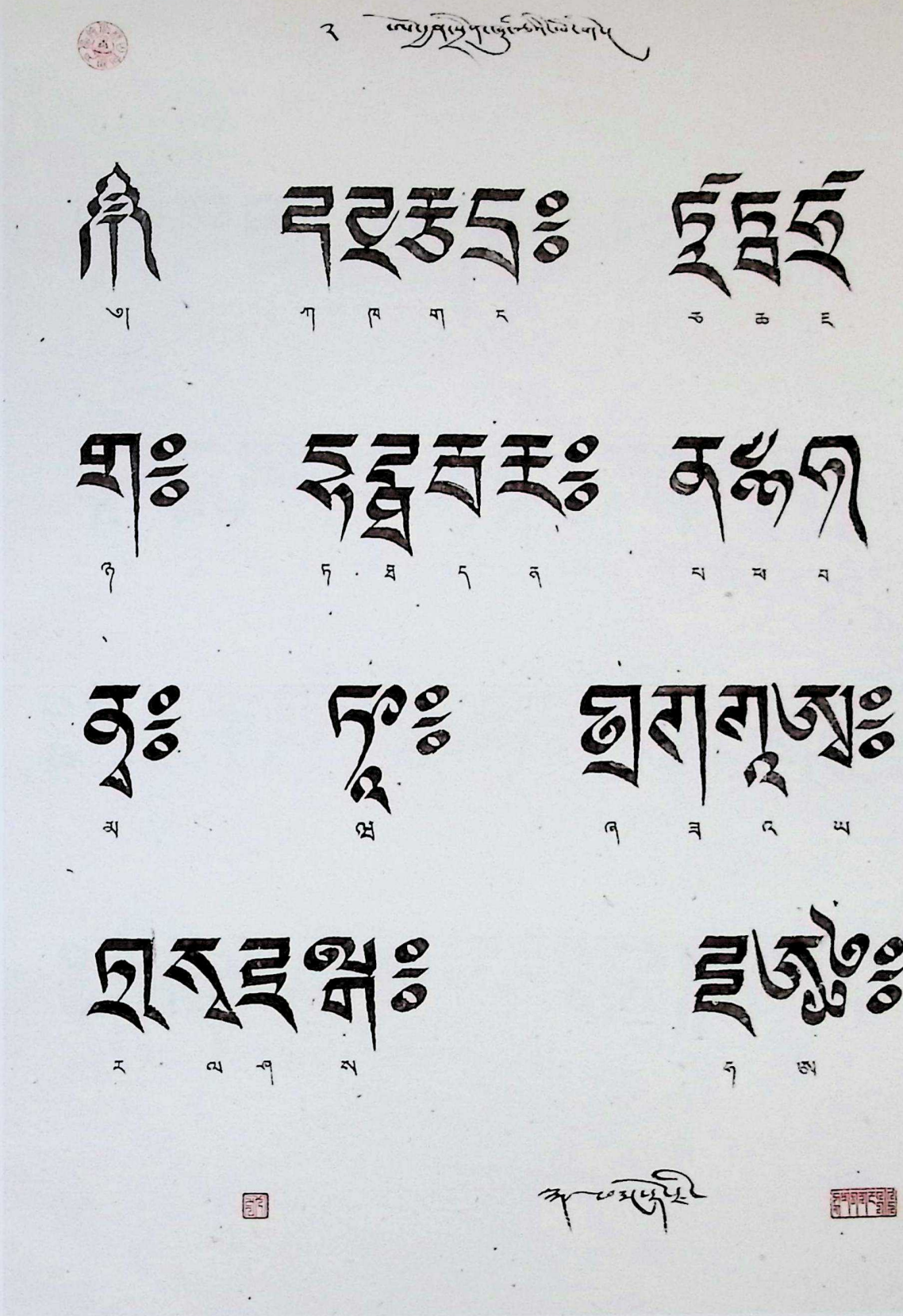

ཨོ་རྒྱན་ཞི་བ་ཞུ་ཆེའི་ཡི་གེ (དྲུག)　夏伊体之乌金森学则体（六）　The Sharyik Style: Uchen Sinshutse Style (VI)

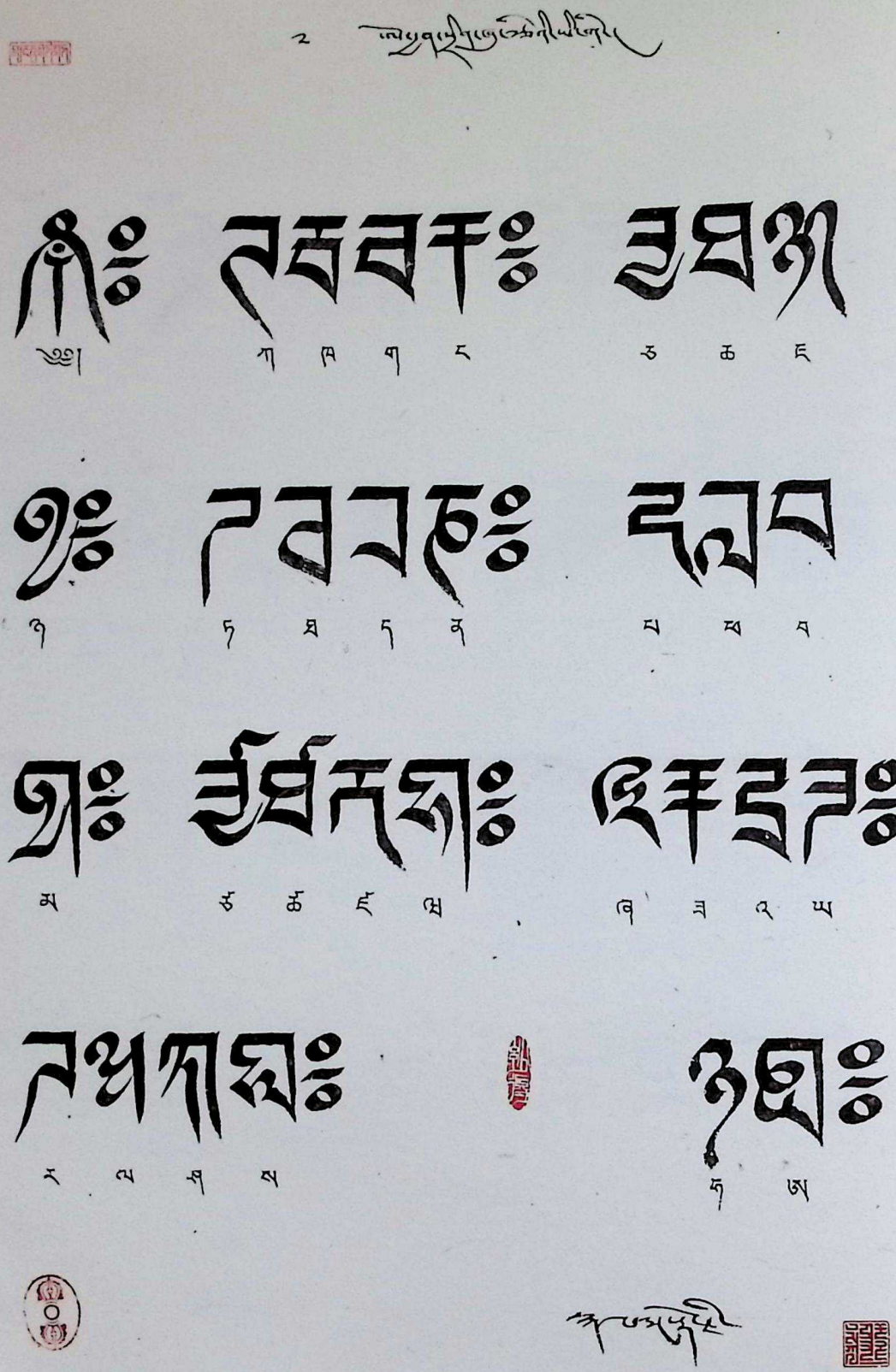

ཨོ་རྒྱན་ཞི་བ་ཀུ་རུའི་ཡི་གེ (དཔྱད) 夏伊体之乌金森学则体（七） The Sharyik Style: Uchen Sinshutse Style (Ⅶ)

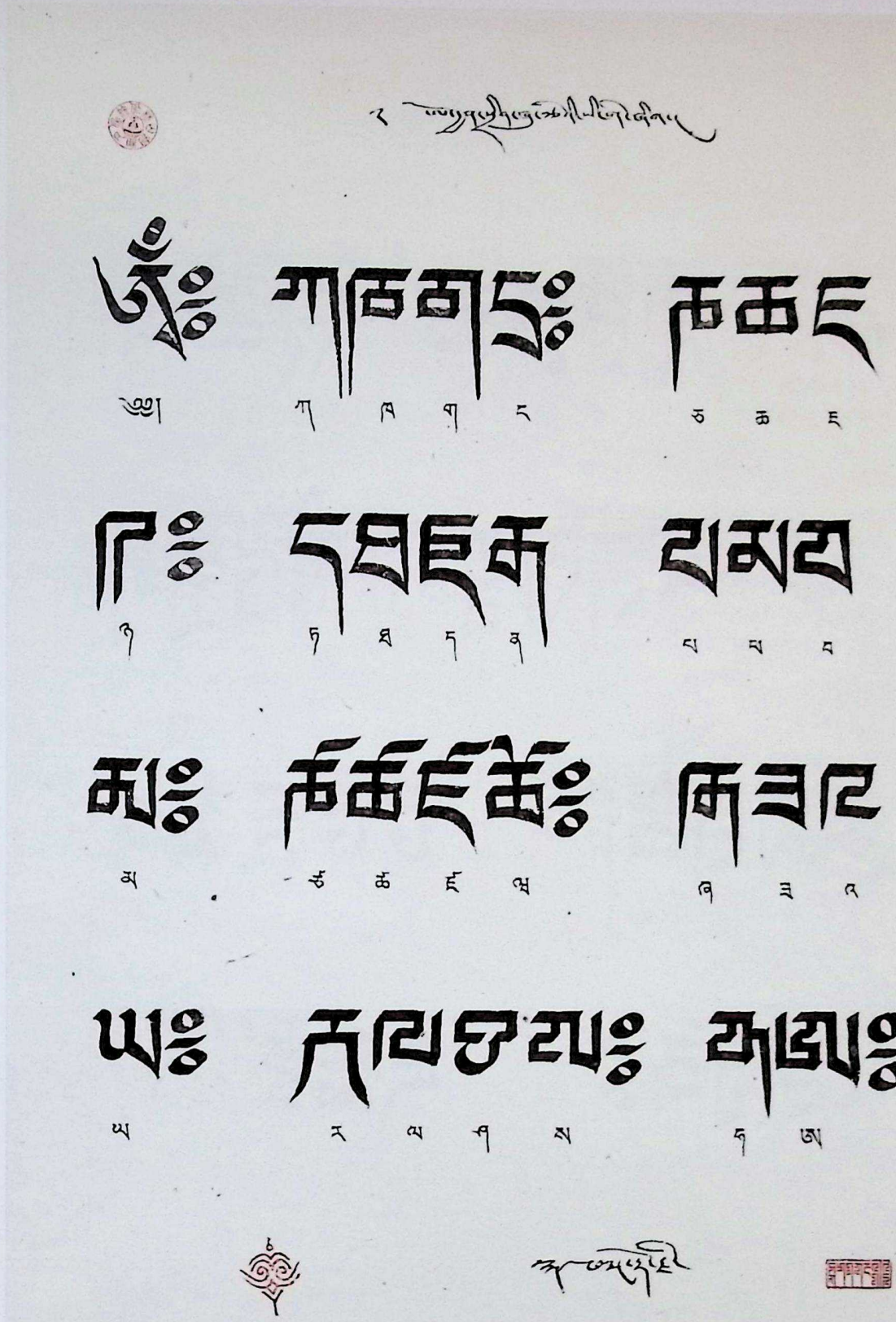

ཨོཾ ཀཁགངཿ ཅཆཇ

ཉ ཊ ཋ ཌ ཎ

ཏཐདནཔ ཕབམཙ

ཚ ཛ ཝ ཞ ཟ

འཡཿ རལཤསཧཿ ཨཀྵཿ

ཀ ཁ ག ང

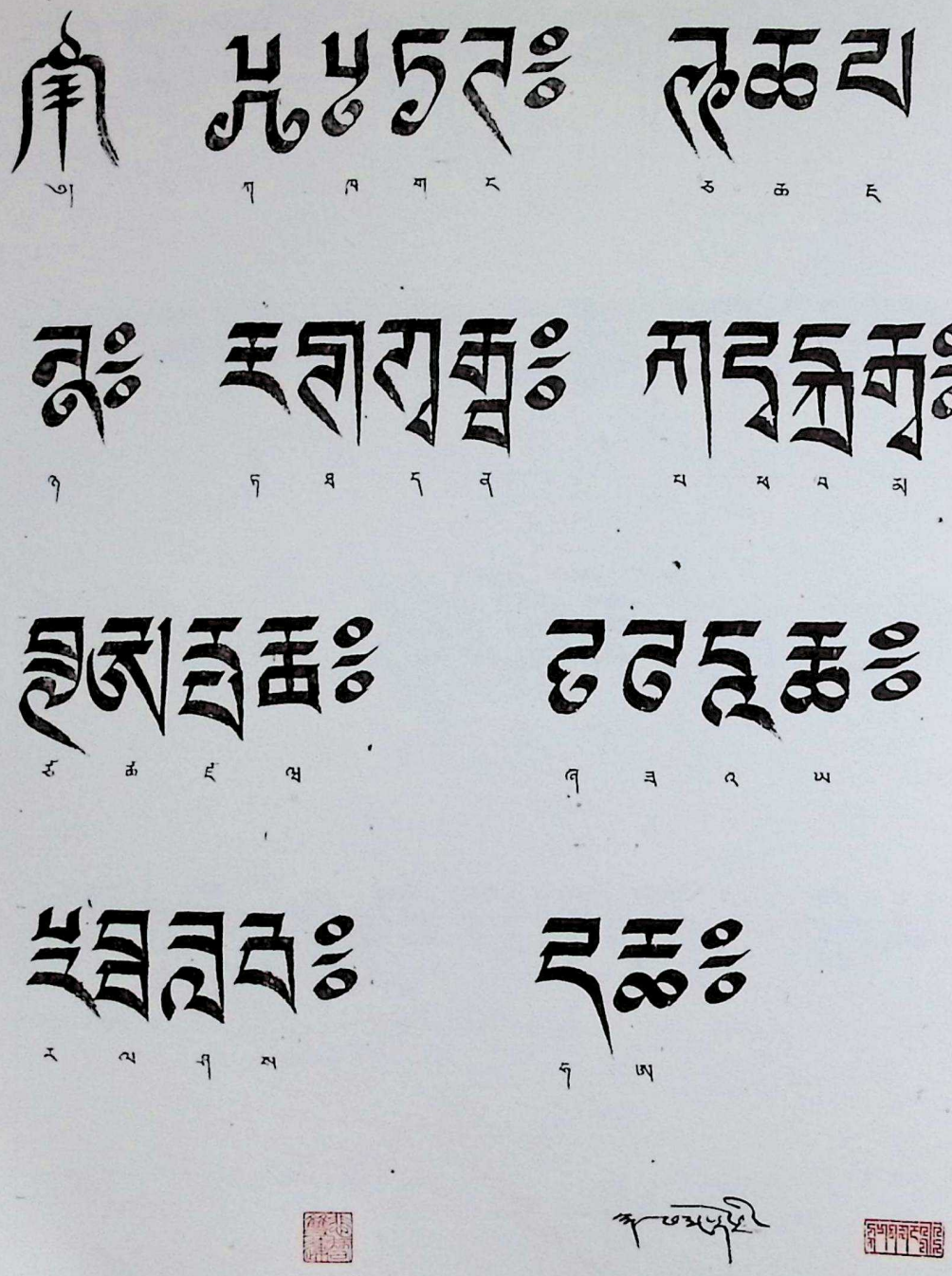

ཤིན་ཡོའི་གཉེར་ཡིག　夏伊体之罗刹伏藏体　The Sharyik Style: Demon Hidden Letters

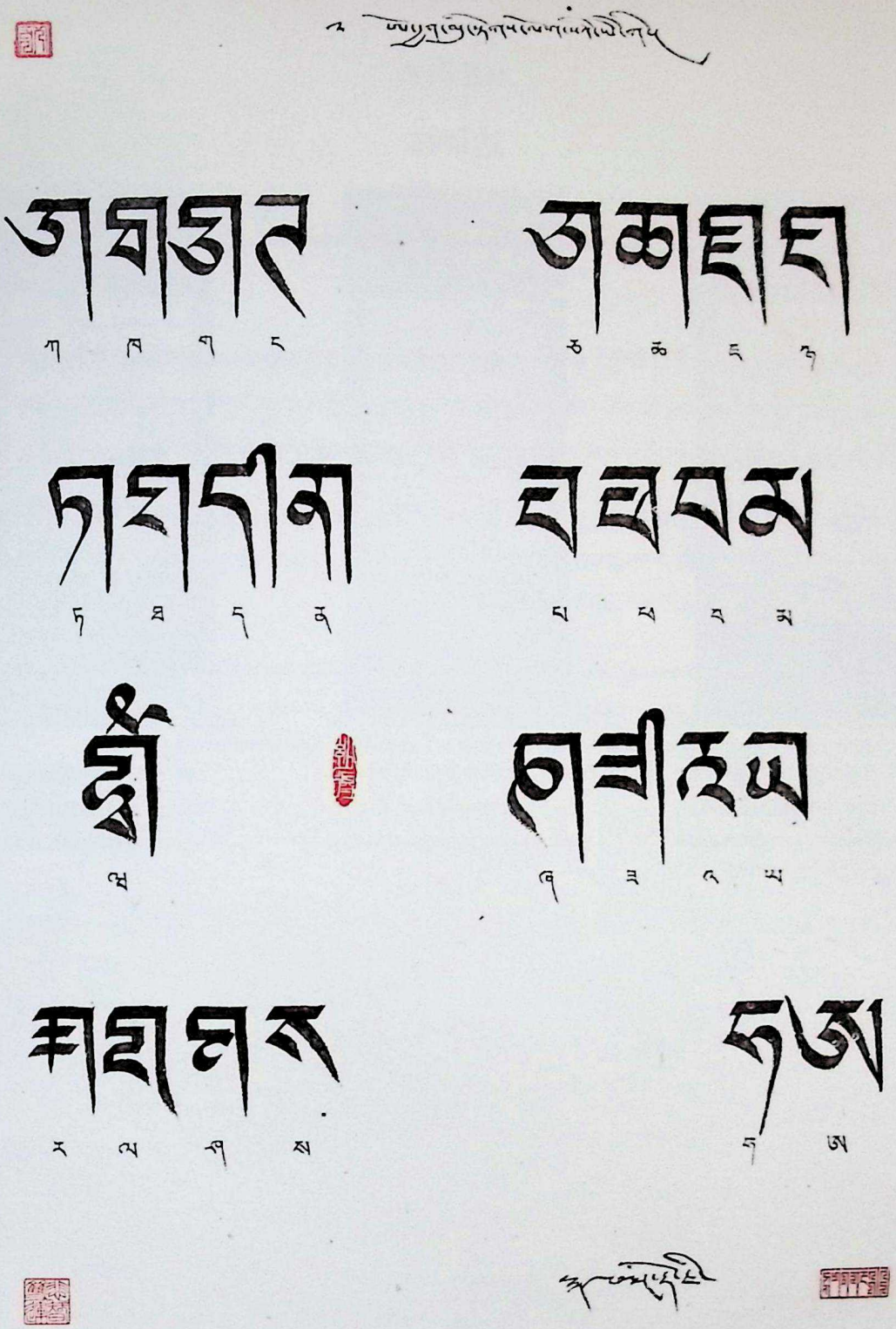

ཨོ་རྒྱན་མུ་དེ་ལོ་ཀ་ཡི་གེ།　夏伊体之乌金慕那体　The Sharyik Style: Uchen Mudelok Letters

བདར་ཡིག

达伊体

The Shorthand Dayik

བརྡ་ཡིག་ནི་ཚོར་ཤེས་ཀྱི་ཕྱིར་བ་རྒྱ་ཆེར་སྒེལ་མ་དགོས་པར་ཤིན་ཏུ་བསྡུས་ལ་འབྲི་མཁྱོགས་པའི་གསང་ཡིག་གི་རིགས་ཤིག་ཡིན། བརྡ་ཡིག་ཡིག་འབྲུ་གཅིག་གི་ཚོར་ཞིབ་ཏུ་བཀོལ་ན་ཉང་ན་ཡིག་འབྲུ་བཅུ་ཕྲག་ལ་ཤས་དང་མང་ན་ཚིག་ཕྲེང་འགའ་བཀོལ་རྒྱུ་ཡོད་པའི་སྐྱབས་ཆེ་ལ་གསང་བར་སྨྱོད་པའི་ཡི་གེ་ཞིག་ཡིན།

所谓达伊，实际上就是概括性极强、保密程度很高、书写十分流畅的一种速写体。达伊的一个字解出来，可能会变成多达十几个字或几十个字的一个句子或一个段落。故该体是比缩写还要简略，比密文还要机密的一种特殊文体。

The Dayik, as a matter of fact, high level of secrecy is another form of short hand. One single letter in the Dayik can even organize the sense of one whole sentence or one whole paragraph, composed of a dozen or dozens of words. This font is a special kind of secret writing.

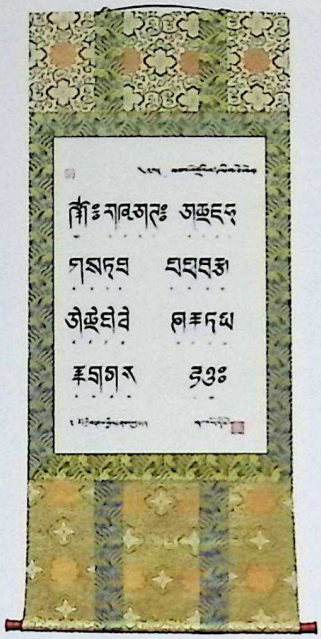

ས་ཁང་འགྲོ་ལ་བར་ཡེ་ག་རྩེ་ཆེན།
达伊体之空行秘文大体
The Shorthand Dayik

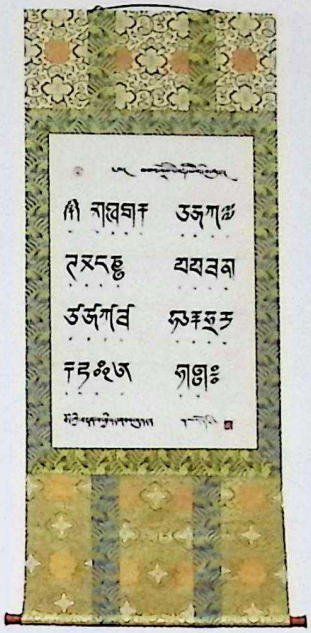

ས་ཁང་འགྲོ་ལ་བར་ཡེ་ག་རྩེ་ཆུང་། (གཅིག)
达伊体之空行秘文小体（一）
The Dakini Shorthand Dayik Zechung (Ⅰ)

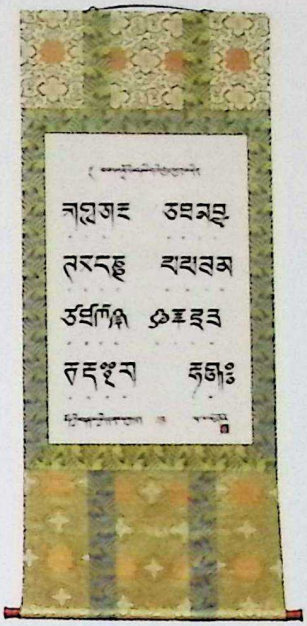

ས་ཁང་འགྲོ་ལ་བར་ཡེ་ག་རྩེ་ཆུང་། (གཉིས)
达伊体之空行秘文小体（二）
Another style of Dakini Shorthand Dayik Zechung (Ⅱ)

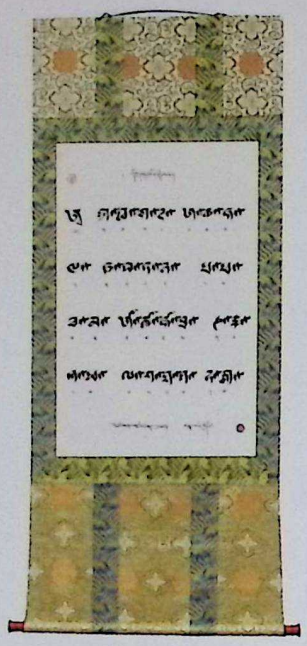

གོང་དཀར་ཆོས་སྟེའི་བརྡ་ཡིག
达伊体之贡噶体
Another styleof Dayik from Gongkar Choden

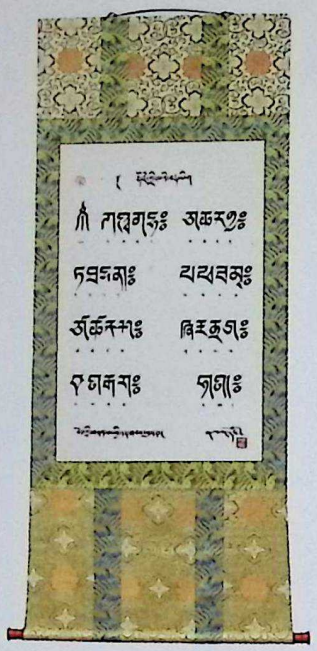

རྡོ་རྗེ་གླིང་པའི་བརྡ་ཡིག (གཅིག)
达伊体之达吉岭巴秘文体（一）
Dayik Dorgyelingba（Ⅰ）

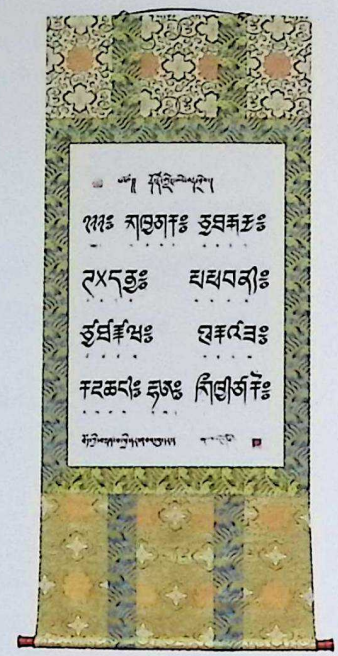

རྡོ་རྗེ་གླིང་པའི་བརྡ་ཡིག (གཉིས)
达伊体之达吉岭巴秘文体（二）
Dayik Dorgyelingba（Ⅱ）

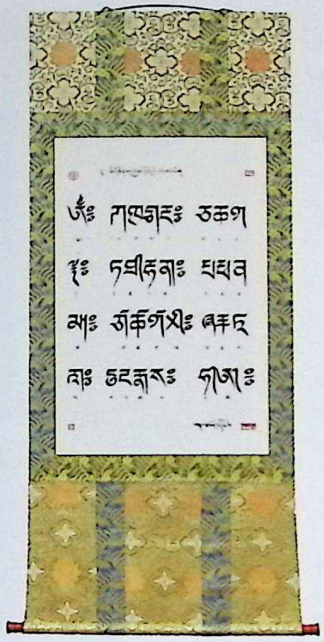

བེ་རེའི་རྣམ་འགྲུལ་རྩ་དྲྭ་ཐྲིད་བའི་བརྙེས་གྲུབ།
达伊体之达吉岭秘文体
Dayik Bero Nyamtru

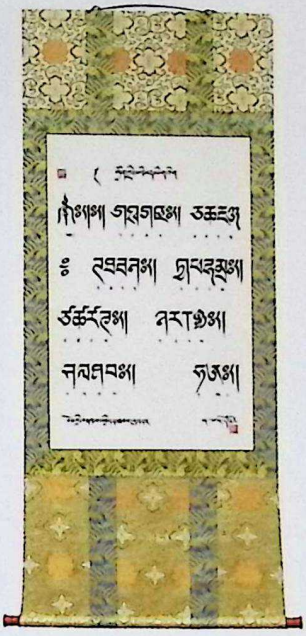

ཨོ་རྒྱན་གླིང་བའི་བརྙེས་གྲུབ།
达伊体之乌金林巴秘文体
Dayik Ugyanlingba

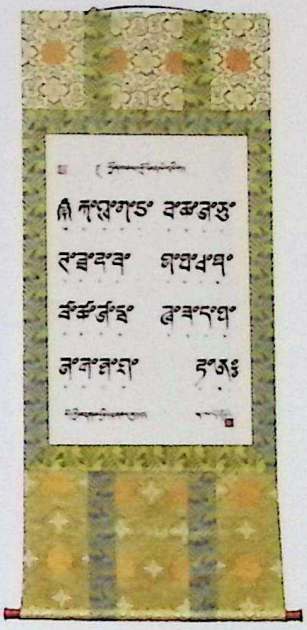

ཨོ་རྒྱན་མཁའ་འགྲོའི་བརྙེས་གྲུབ།
达伊体之乌金空行秘文体
Dayik Ugyan Dakini dhAraNI

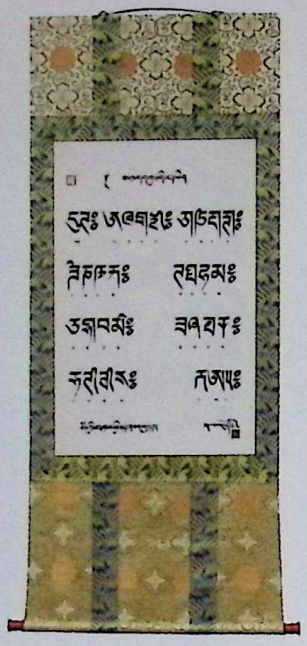

ཟངས་བདག་རྒྱང་གི་བདཔ་ཡིག
达伊体之娘氏君主秘文体
Dayik of Lord

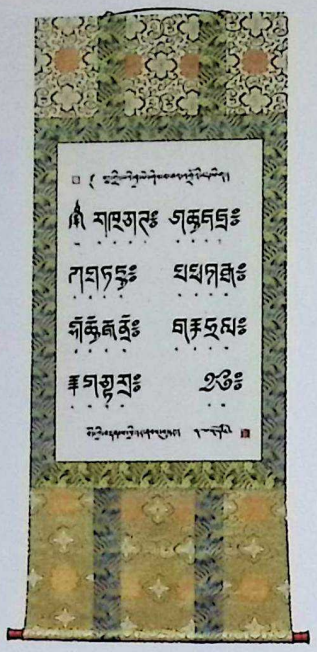

ལྷན་གྱིང་བའི་བྱ་ཡེ་ཤེས་མཁའ་འཕྲོའི་བདཔ་ཡིག
达伊体之益西康珠秘文体
Dayik Sha Yeshe Khandrob
of lotus island

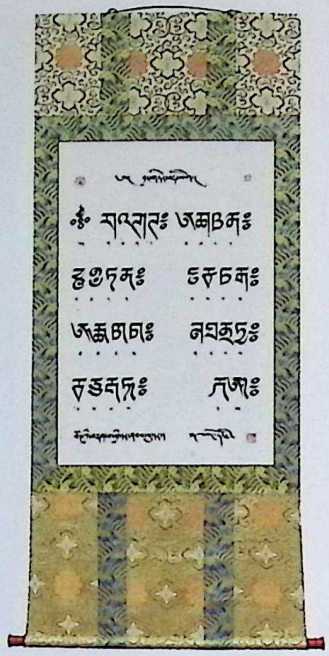

བྱང་གཉེར་བདཔ་ཡིག
达伊体之北伏藏秘文体
Dayik found from North stor-palace

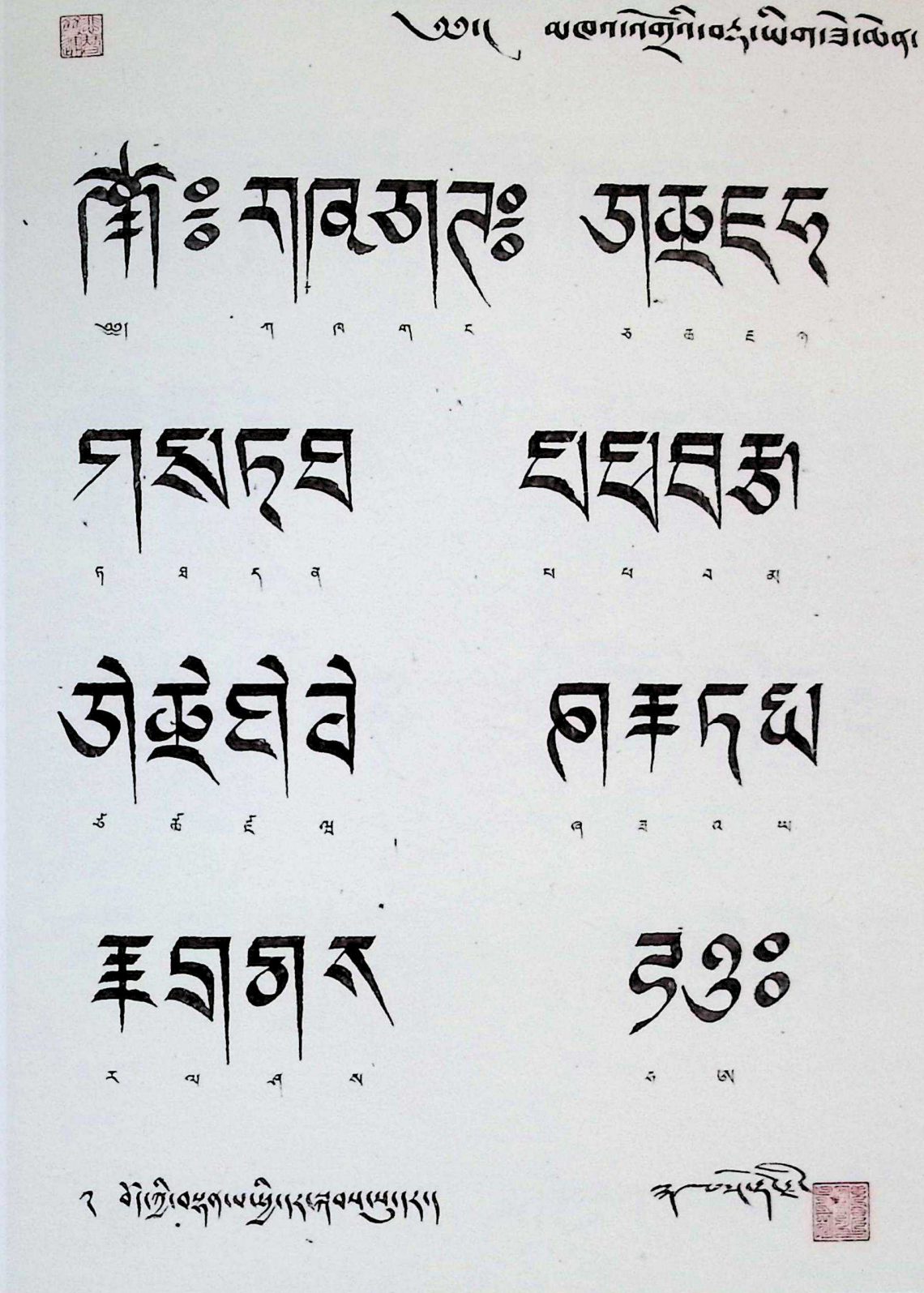

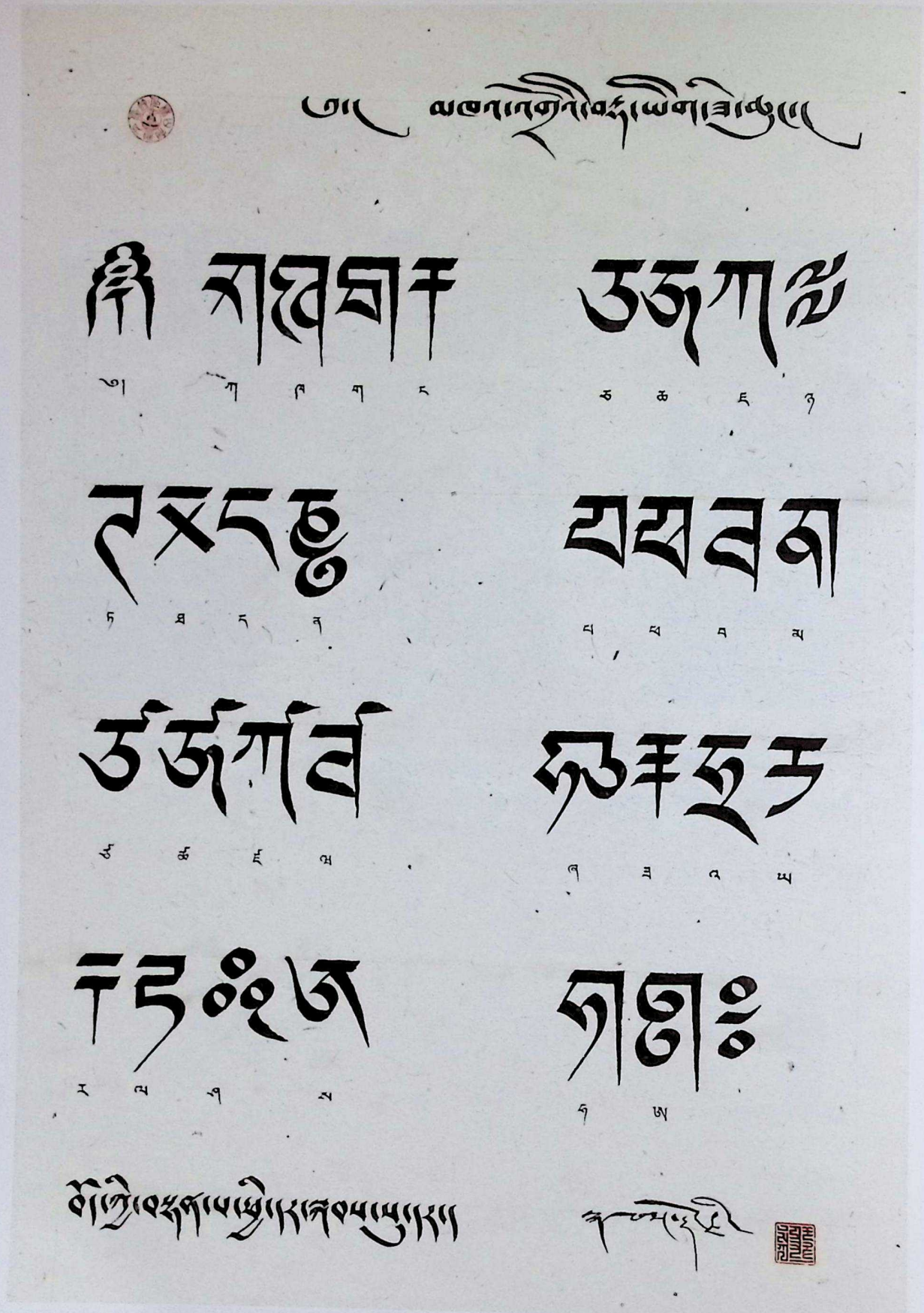

མཁའ་འགྲོའི་བརྡ་ཡིག་ཟེ་ཆུང་། (གཅིག) 达伊体之空行秘文小体（一） The Dakini Shorthand Dayik Zechung (I)

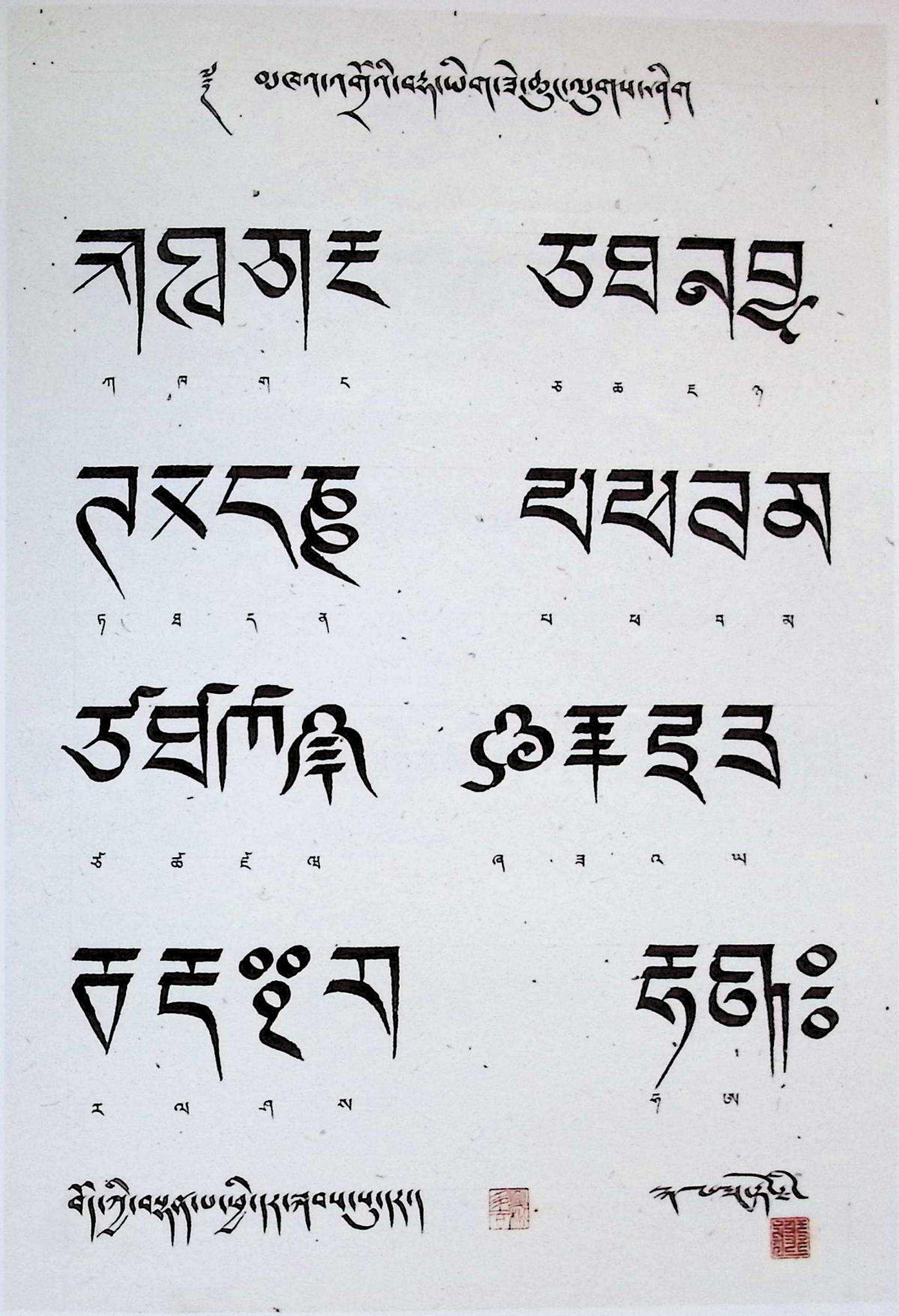

ཨསདཨཁཀཧ

ཀཁགང

ཅཆཇཉ

ཏཐདན

པཕབམ

ཙཚཛཝ

ཞཟའཡ

རལཤས

ཧཨཿ

མིཀྵིཨཱཧཱརཱཡཱཀཱཡཱཡཱཿཿ

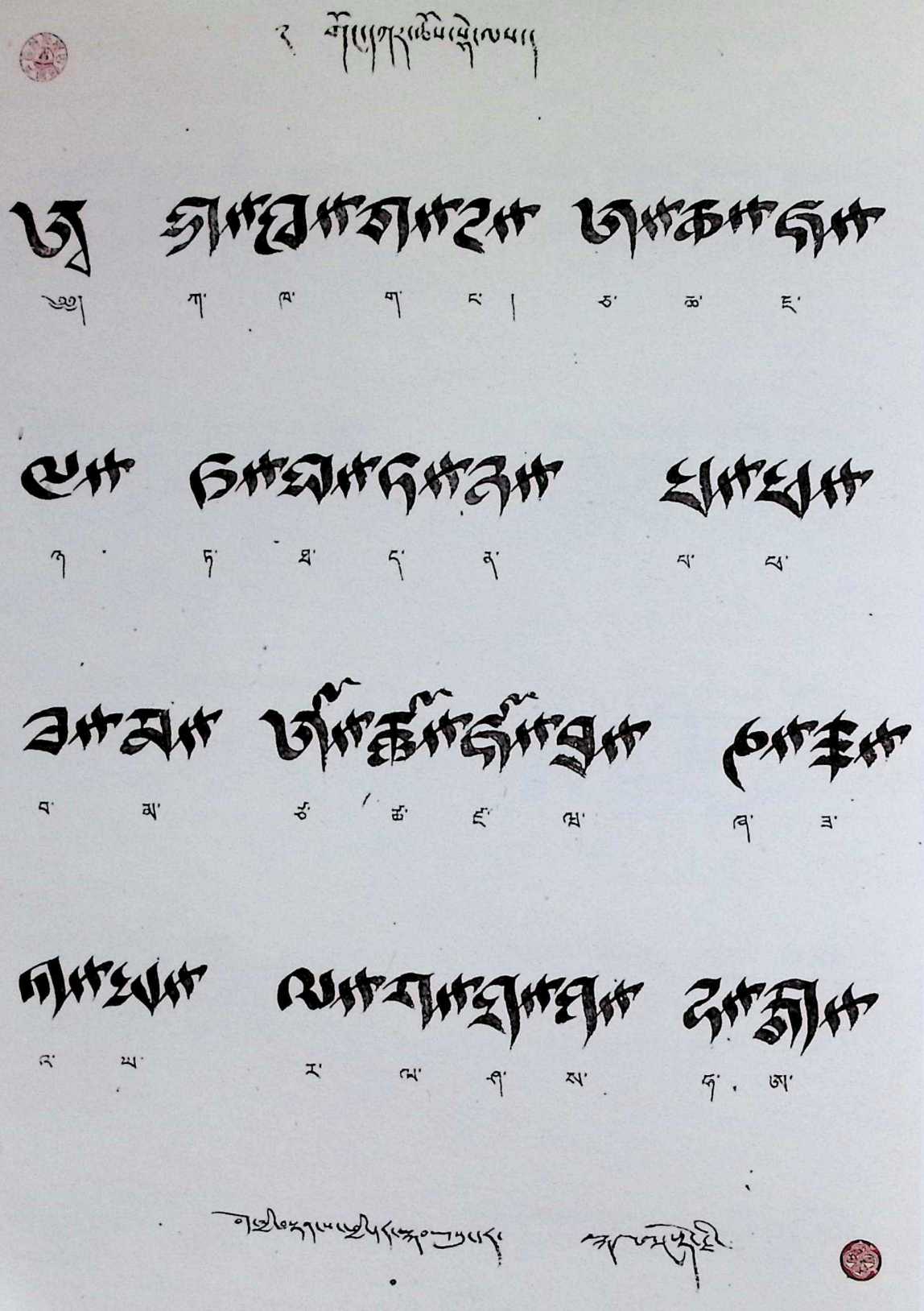

གོང་དཀར་ཆོས་སྡེའི་བད་ཡིག　达伊体之贡噶体　Another style of Dayik from Gongkar Choden

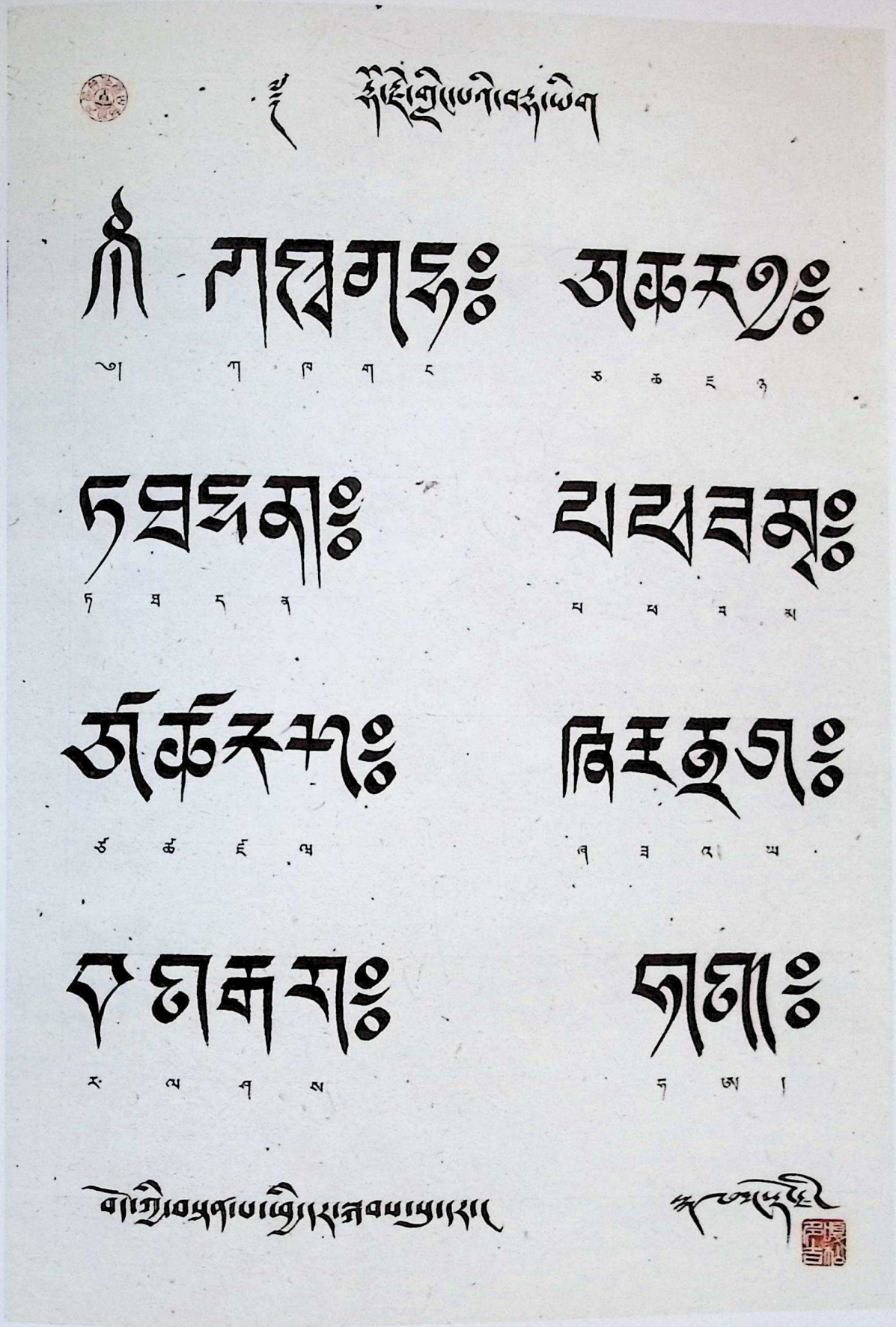

ངོ་རྡེ་བྱིང་བའི་བང་ཡིག (གཅིག)　达伊体之达吉岭巴秘文体（一）　Dayik Dorgyelingba (I)

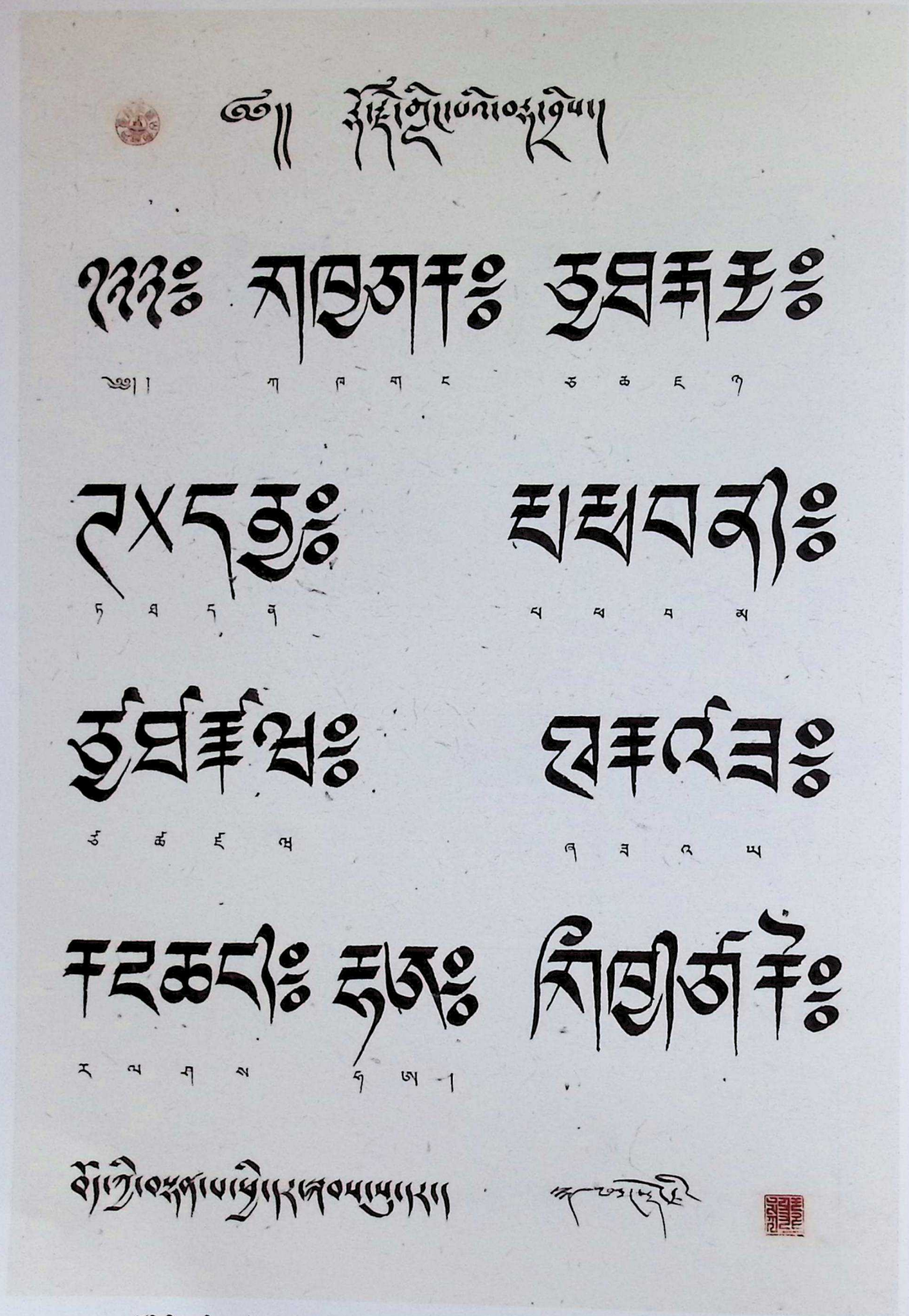

ཌཱཡཱིཀ་རྡོརྗེ་གླིང་པ། (གཉིས་པ།)　达伊体之达吉岭巴秘文体（二）　Dayik Dorgyelingba (Ⅱ)

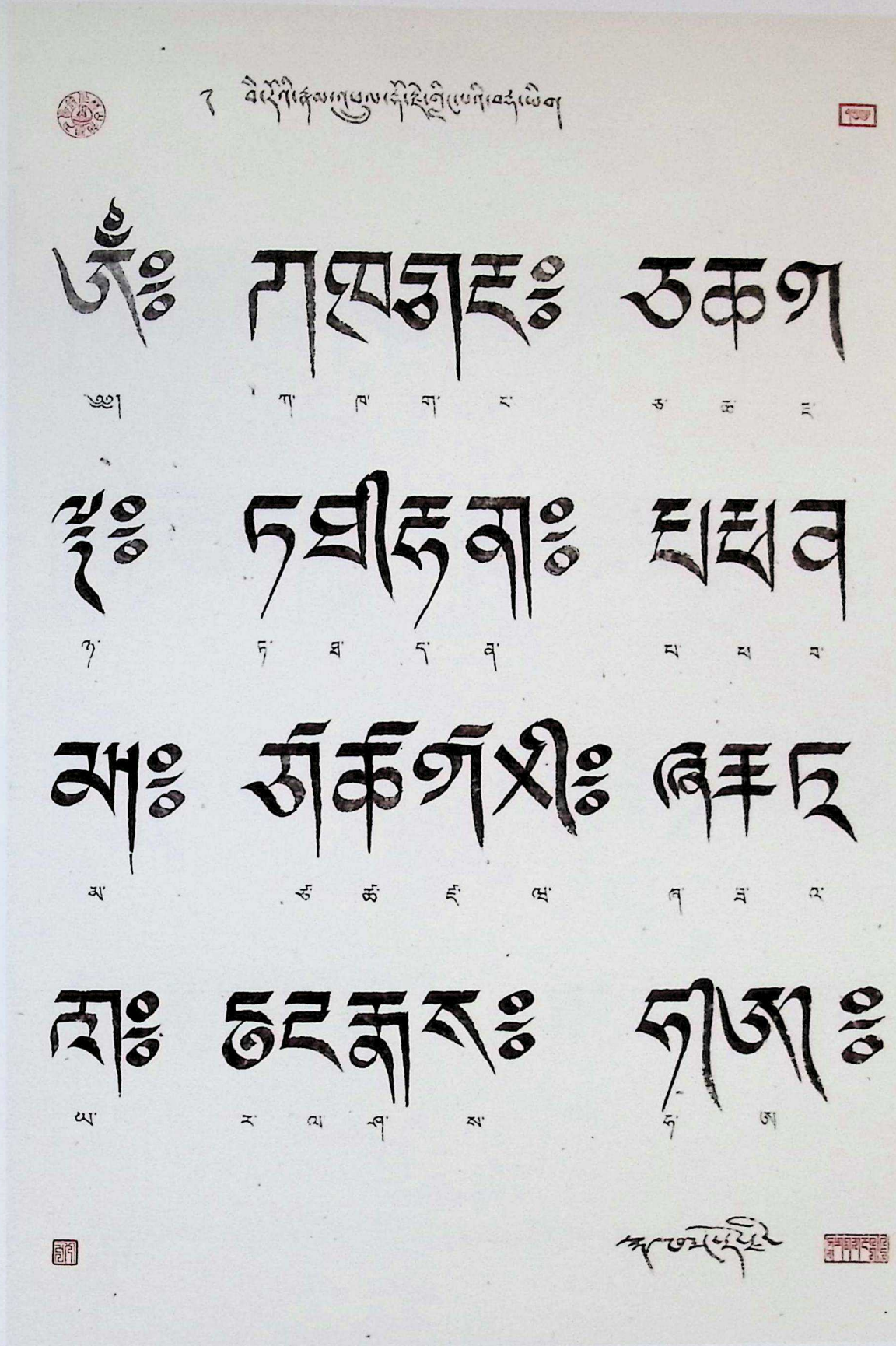

达伊体之达吉岭秘文体　Dayik Bero Nyamtru

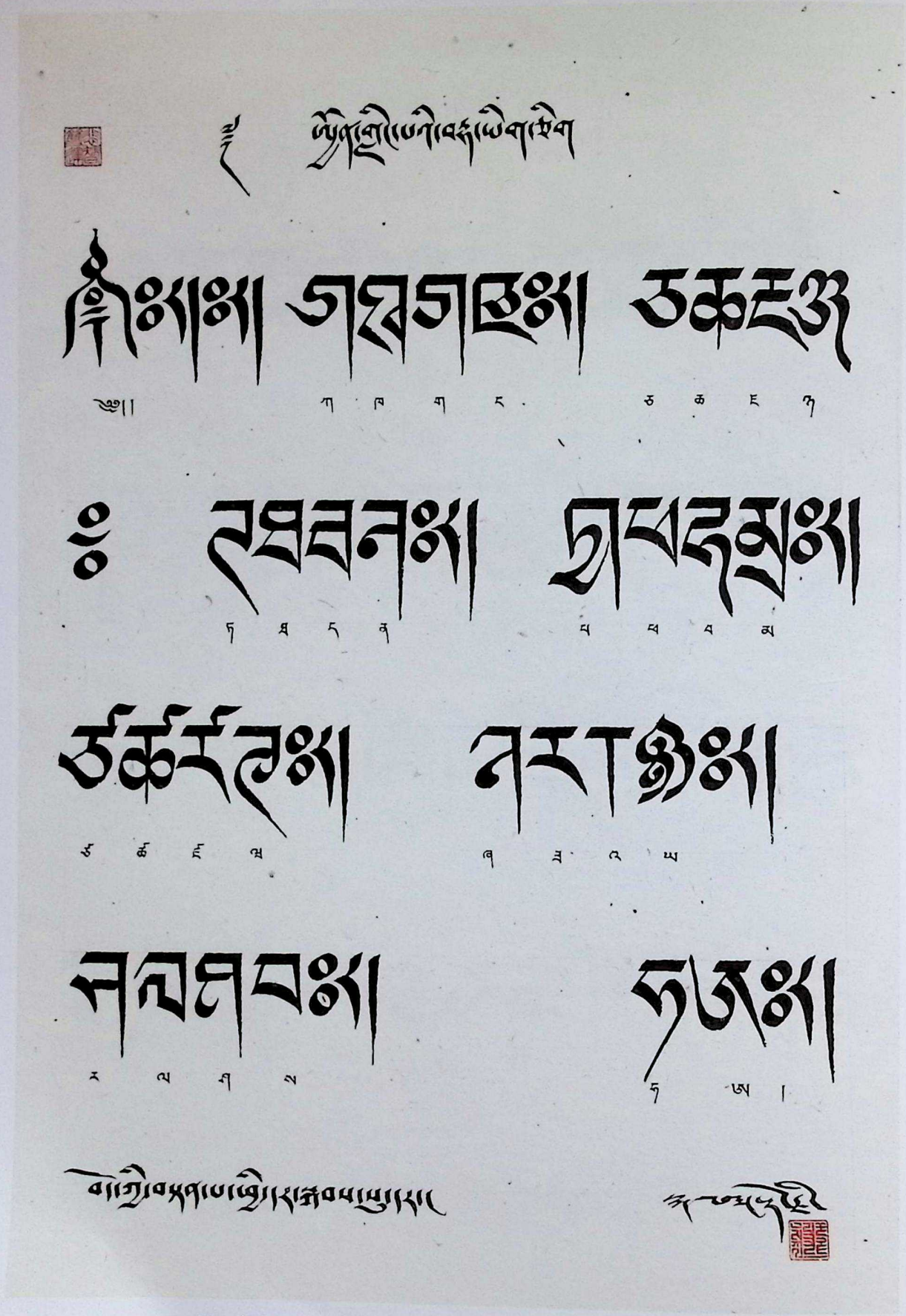

ཨཱ།། ཀ ཁ ག ང ཅ ཆ ཇ ཉ

ཏ ཐ ད ན པ ཕ བ མ

ཙ ཚ ཛ ཝ ཞ ཟ འ ཡ

ར ལ ཤ ས ཧ ཀྵ ། ཨ ། ། །

ཏྲི ཀྵཱུཏྲཱ་ཡ་ཧཱུྃ་ཕཊ་ཀཱ་ཧཱ།

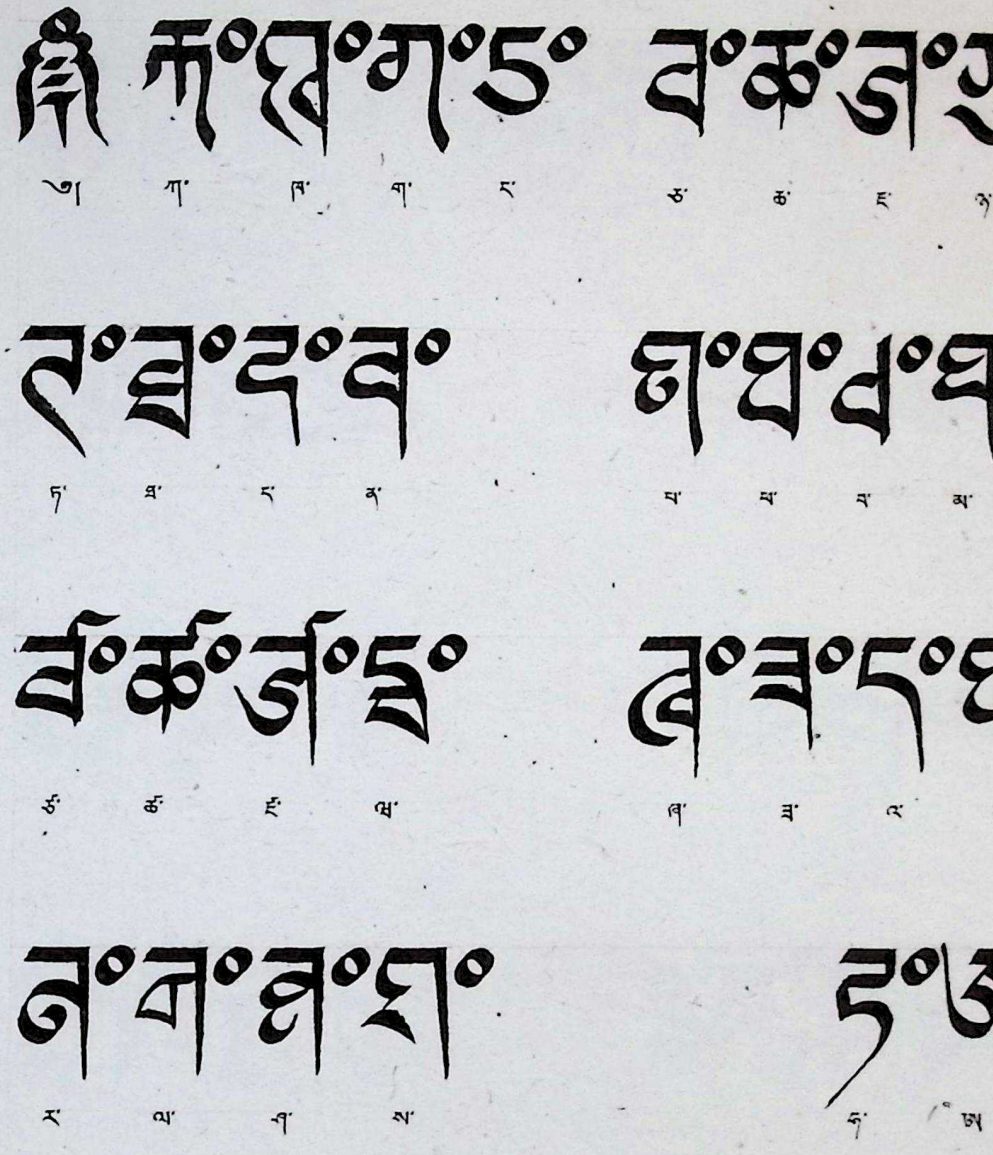

达伊体之乌金空行秘文体　Dayik Ugyan Dakini dhAraNI

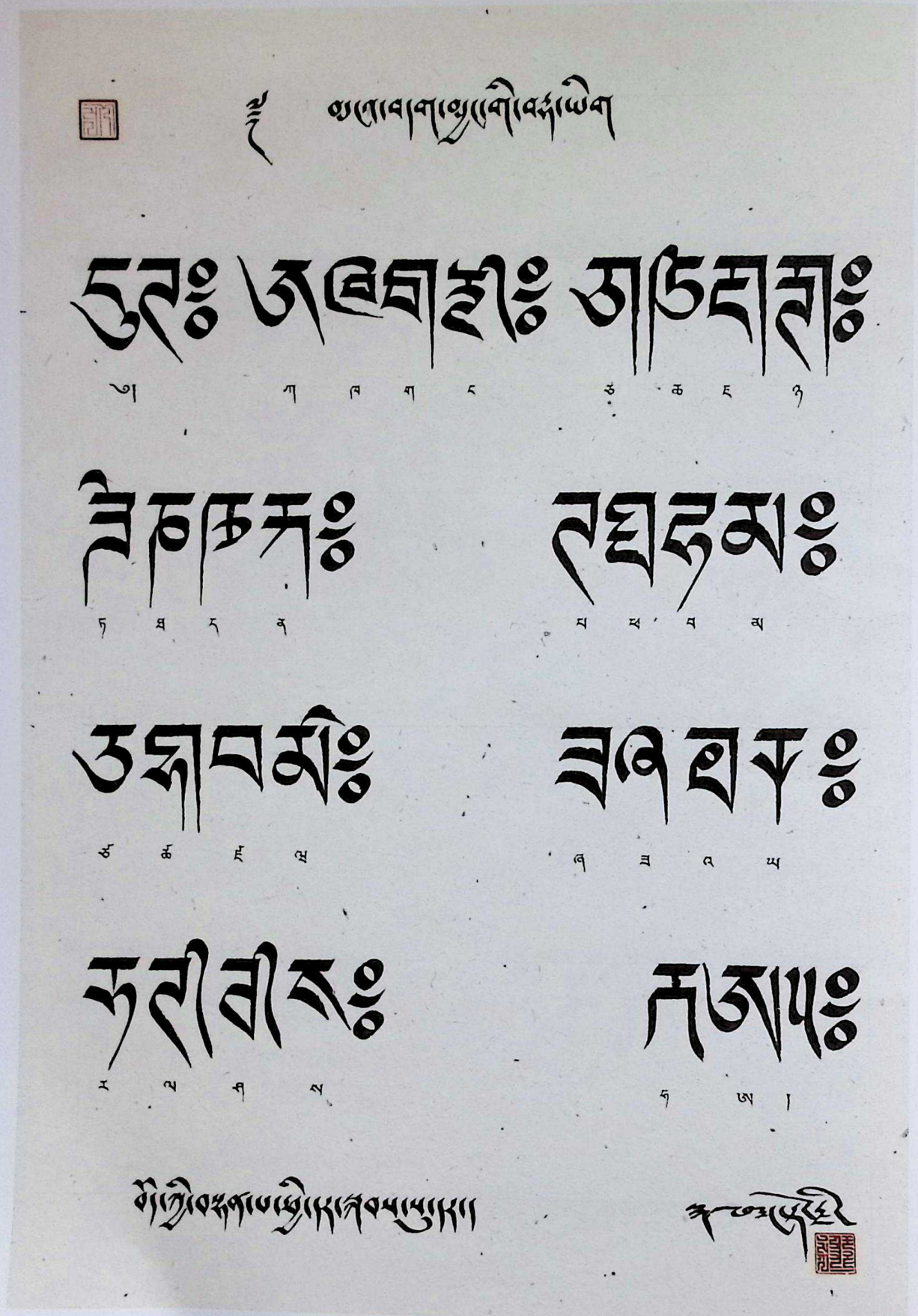

ཨང་བདག་མྱང་གི་བཏུ་ཡིག　达伊体之娘氏君主秘文体　Dayik of Lord

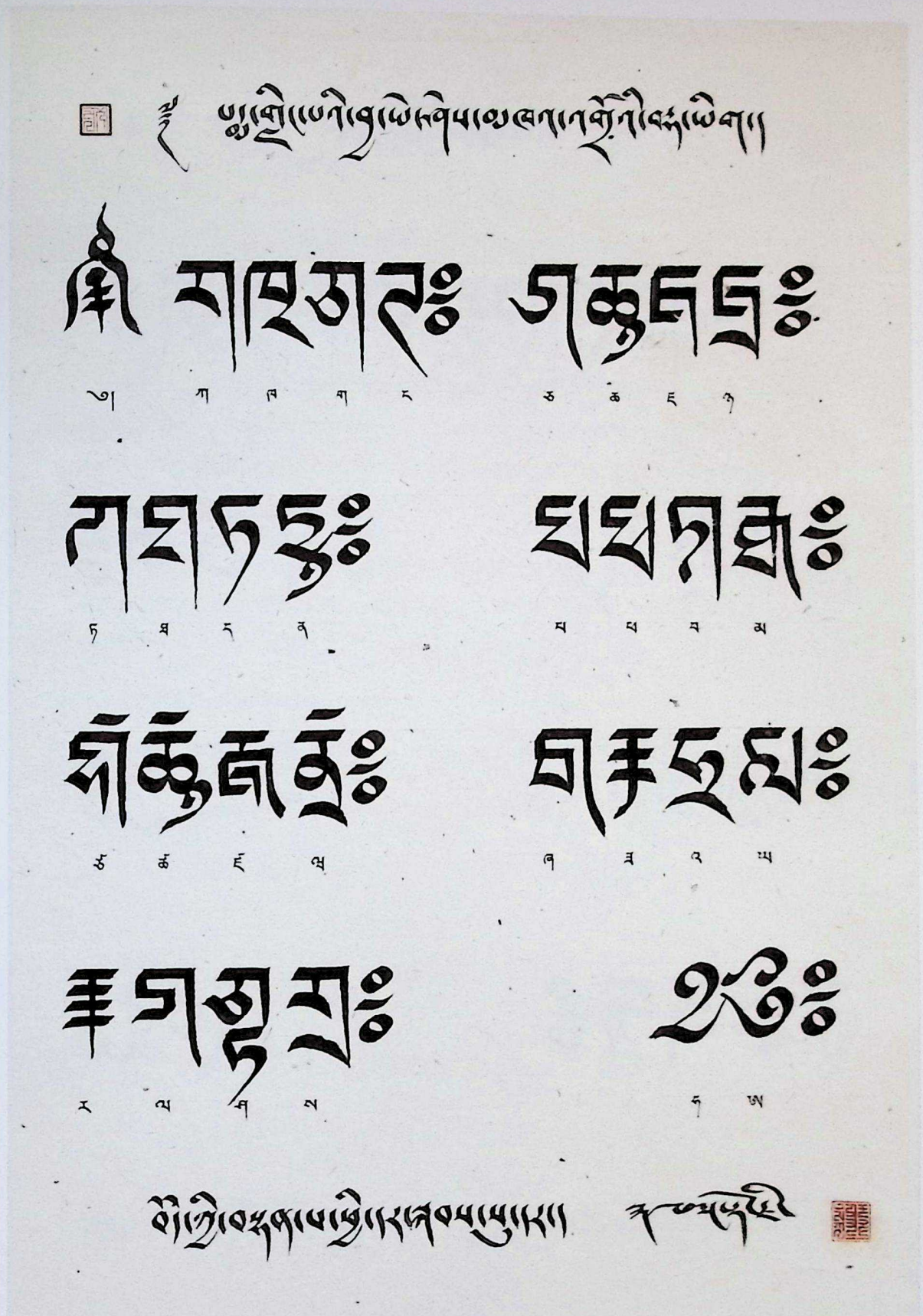

达伊休之益西康珠秘文体　Dayik Sha Yeshe Khandrob of lotus island

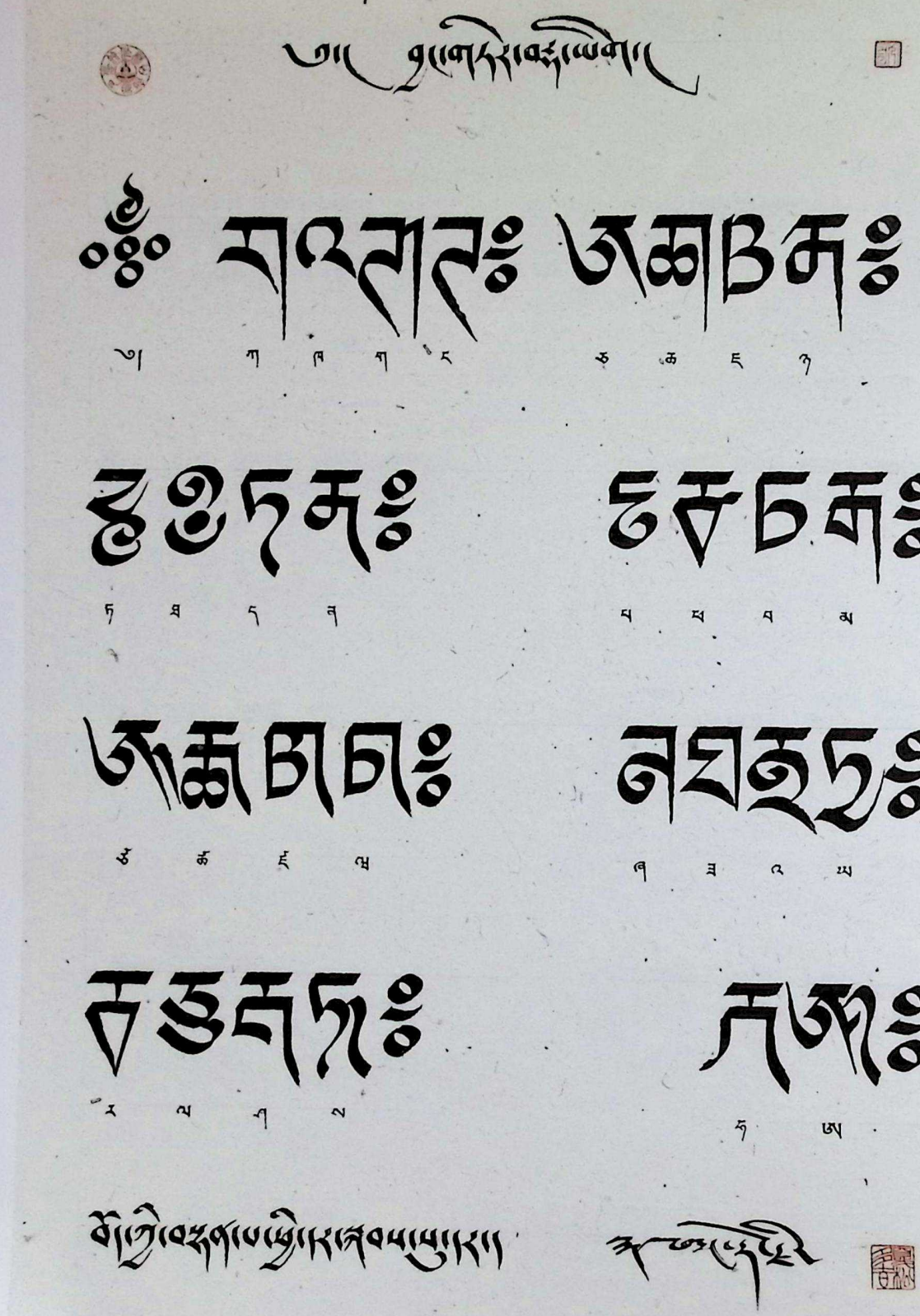

བྱང་གཏེར་བད་ཡིག　达伊体之北伏藏秘文体　Dayik found from North stor-palace

འཕྲུལ་ཡིག

槌伊字

The Trulyik or the Disquised Letters

འཕྲུལ་ཡིག་ལ་གོ་དོན་གཉིས་ཡོད་དེ་གཅིག་ནི་གསང་བར་སྦྱོད་བྱེད་ཀྱི་ཡིག་གཟུགས་དམིགས་བསལ་ཅན་ཞིག་དང་། ཅིག་ཤོས་ནི་ཆུ་ཡིག་དང་། མེ་ཡིག རྒྱང་ཡིག་སོགས་བྱི་བྱ་དམིགས་བསལ་ཅན་ཀྱིས་ཟིས་པའི་ཡི་ཅེར་ཟེར། དེར་བརྟེན་མི་ཚོས་འཕྲུལ་ཡིག་ནི་རྒྱ་མའི་འཕྲུལ་ལྟར་འགྱུར་བ་ཆེ་ལ་གོ་དོན་དཔོག་དཀའ་བ་ཞིག་ཡིན་པའི་དོན་འདྲིན་བྱེད་ཀྱི་ཡོད།

所谓槌伊字，有两种解释：一是槌伊字既像暗号又像密码，让人难解其意；二是据说槌伊字是根据水、火等特点创制的。亦有人认为该体之所以称槌伊，是因其含有变幻莫测、让人迷惑不解之意。

The Disguised Letters are so named because of two reasons: 1. They are written in secret codes, 2. They are written in the shape of the water and fire. People call them Trulyik, the Disguised Letters, because they bear hidden meanings.

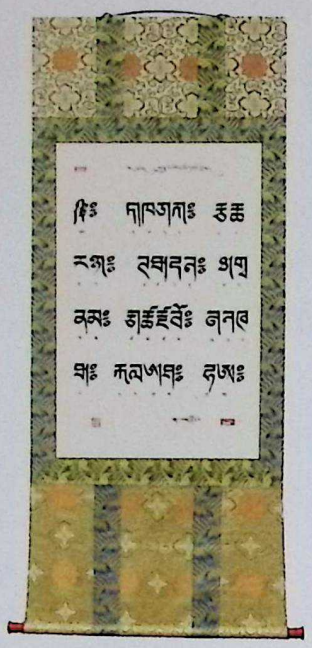

འཕྲུལ་ཡིག་གི་ལུགས་ཤིག
椭伊字
The Trulyik or the Disquised Letters

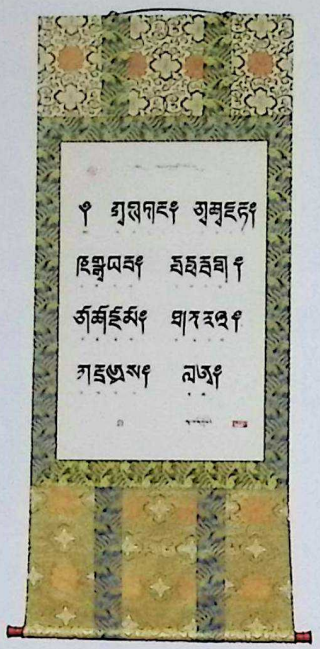

བཀའ་བཏགས་འཕྲུལ་ཡིག (གཅིག)
椭伊字之法令幻体（一）
The proclaimed order Trulyik (Ⅰ)

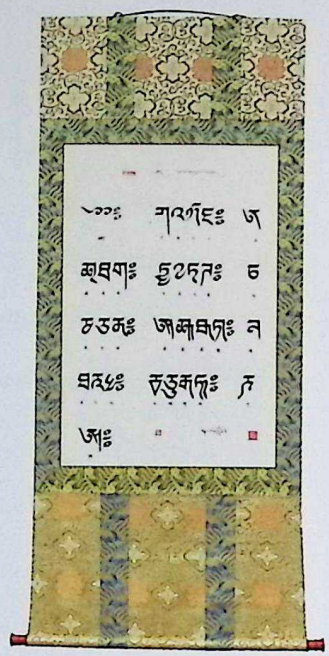

བཀའ་བཏགས་འཕྲུལ་ཡིག (གཉིས)
椭伊字之法令幻体（二）
The proclaimed order Trulyik (Ⅱ)

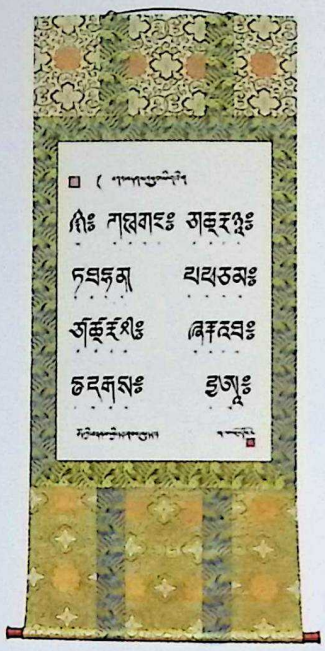

བཀའ་བཏགས་འཕྲུལ་ཡིག (གསུམ)
椭伊字之法令幻体（三）
The proclaimed order Trulyik (Ⅲ)

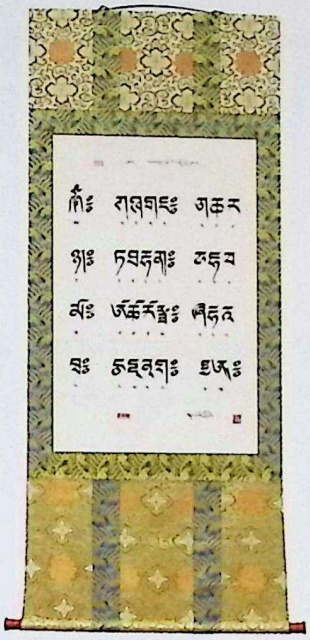

བཀའ་བཏགས་འཕྲུལ་ཡིག (བཞི)
椭伊字之法令幻体（四）
The proclaimed order Trulyik (Ⅳ)

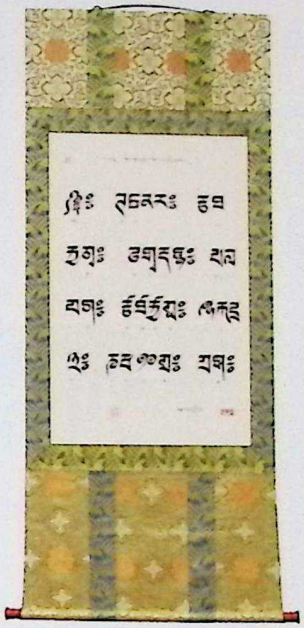

བཀའ་བཏགས་འཕྲུལ་ཡིག (ལྔ)
椭伊字之法令幻体（五）
The proclaimed order Trulyik (Ⅴ)

甘孜藏族自治州图书馆馆藏古体藏文书法精品专辑
Collection of Archaic Tibetan Calligraphy Stored in Ganzi Tibetan Autonomous Prefecture Library

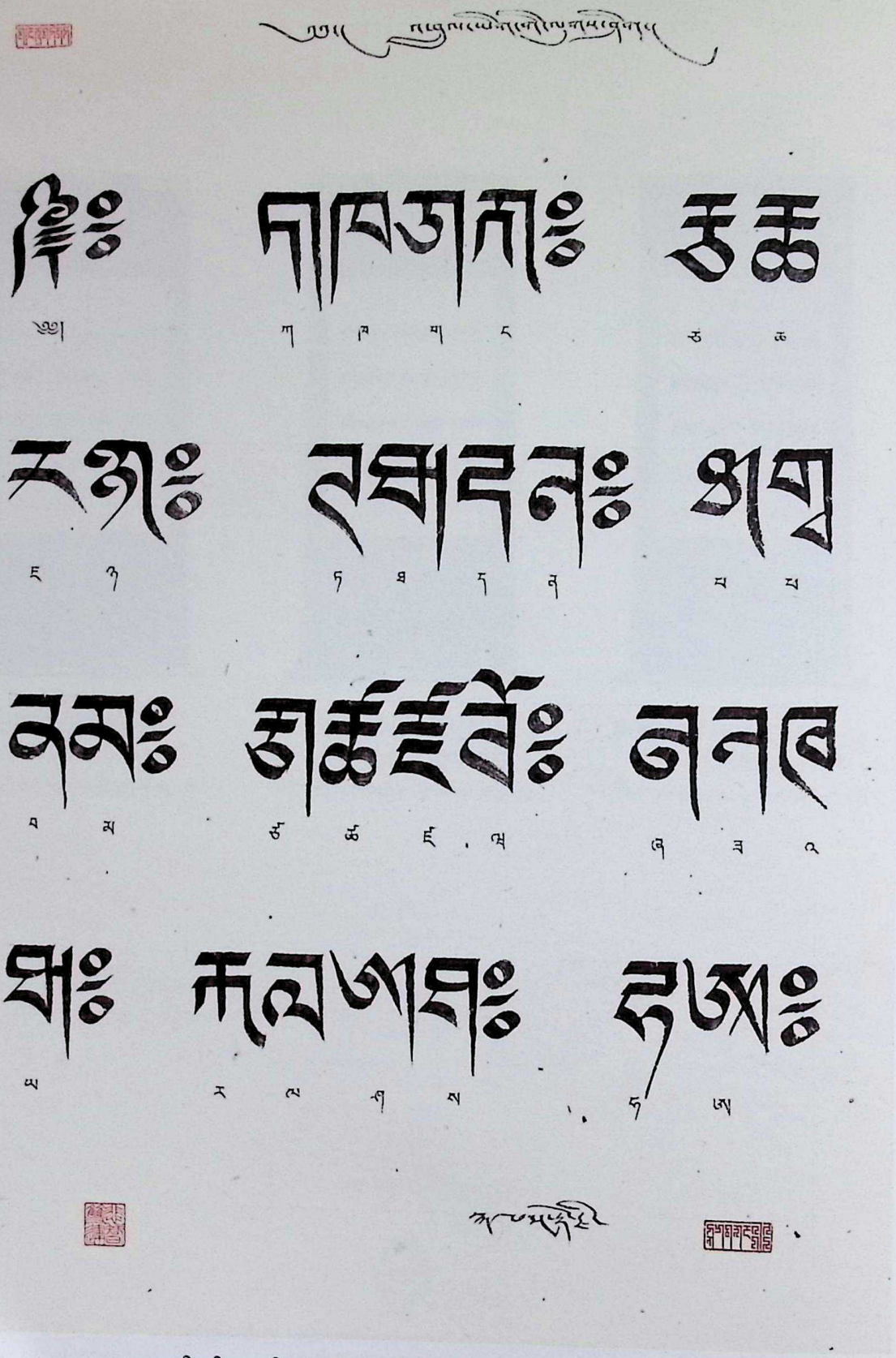

འཕྲུལ་ཡིག་གི་ལྗགས་ཞིག　楚伊字　The Trulyik or the Disquised Letters

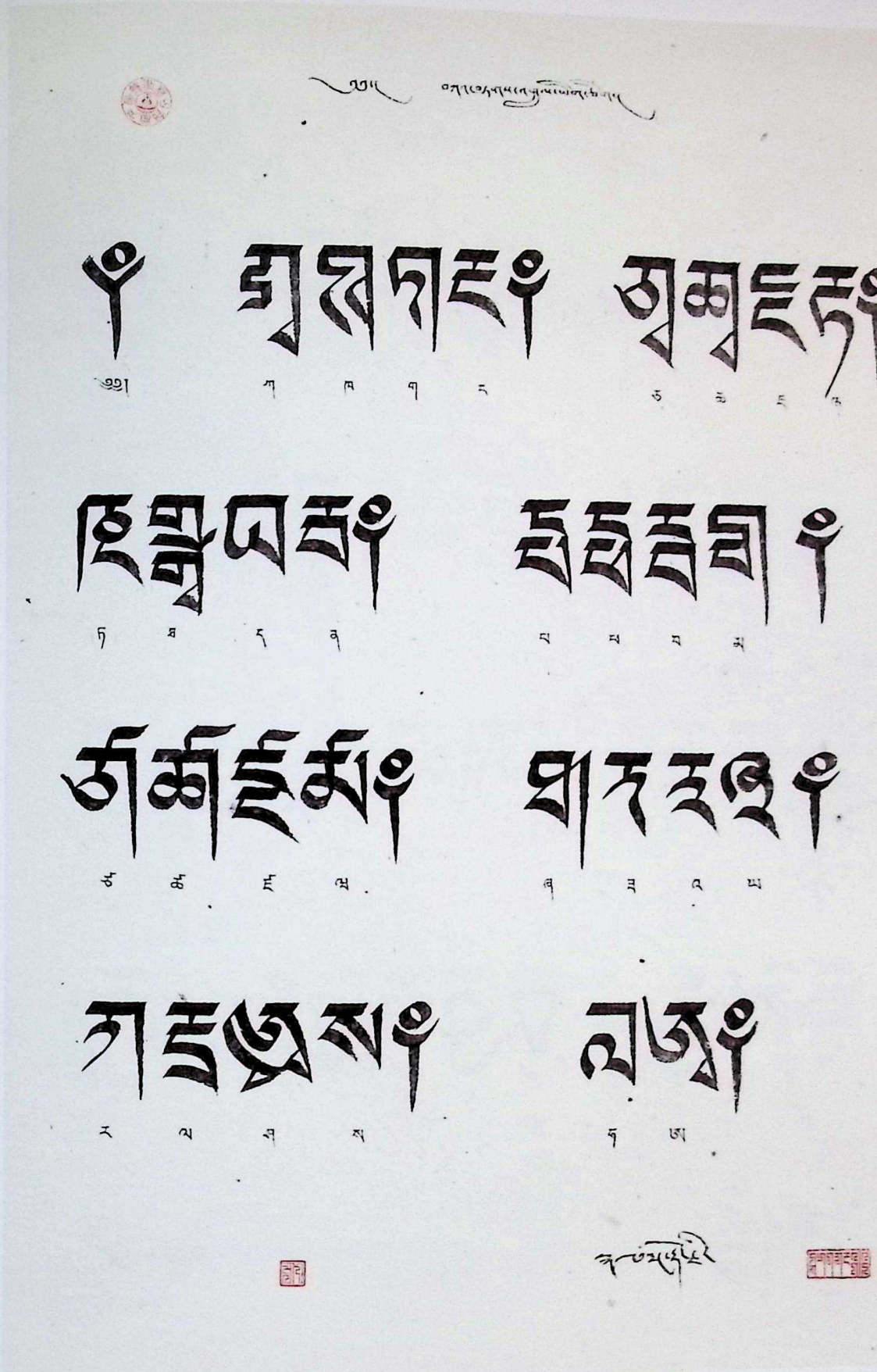

བཀའ་བཏགས་འཇུལ་ཡིག (ཀ་ཅིག)　楚伊字之法令幻体（一）　The proclaimed order Trulyik (I)

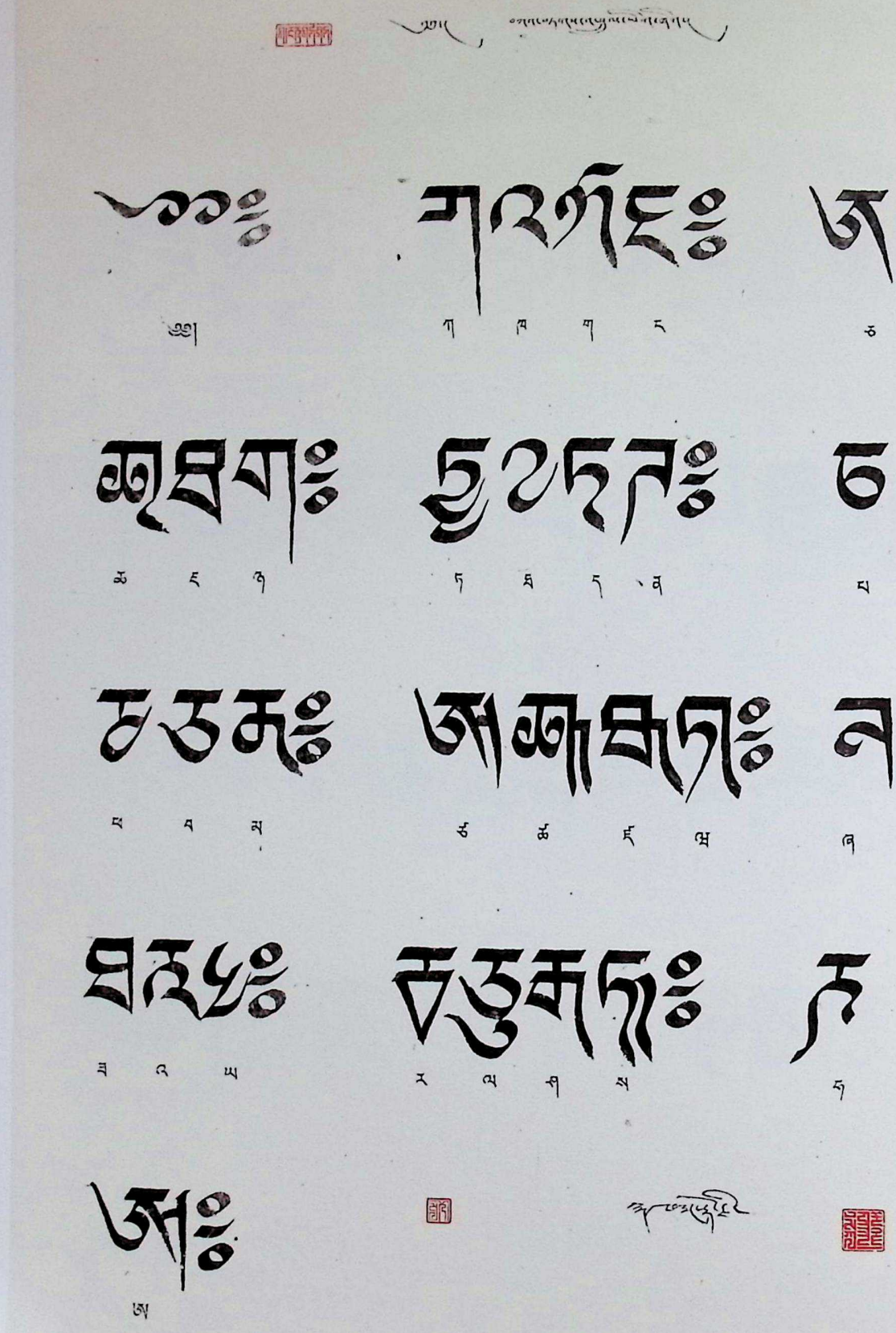

བཀའ་བཏགས་འཕྲུལ་ཡིག (གཉིས) 赫伊字之法令幻体（二） The proclaimed order Trulyik (Ⅱ)

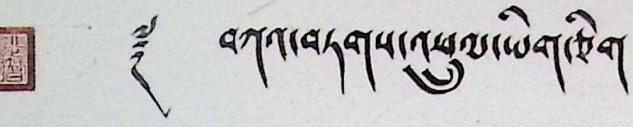

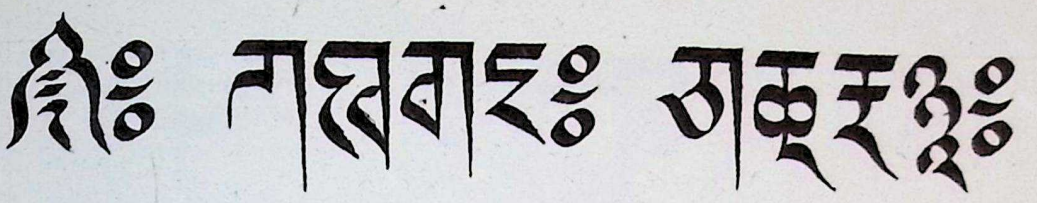

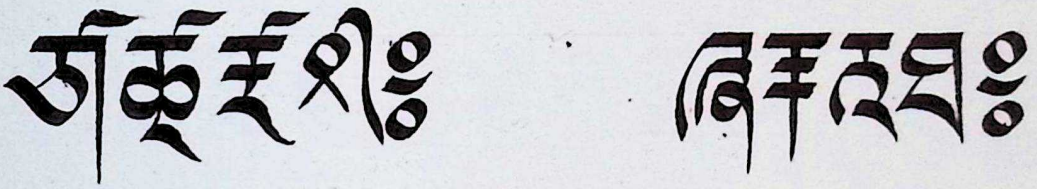

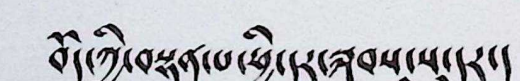

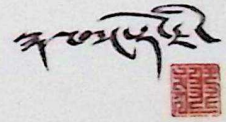

ངག་བཀྲག་འཕྲལ་ཡིག (གསུམ)　楚伊字之法令幻体（三）　The proclaimed order Trulyik (Ⅲ)

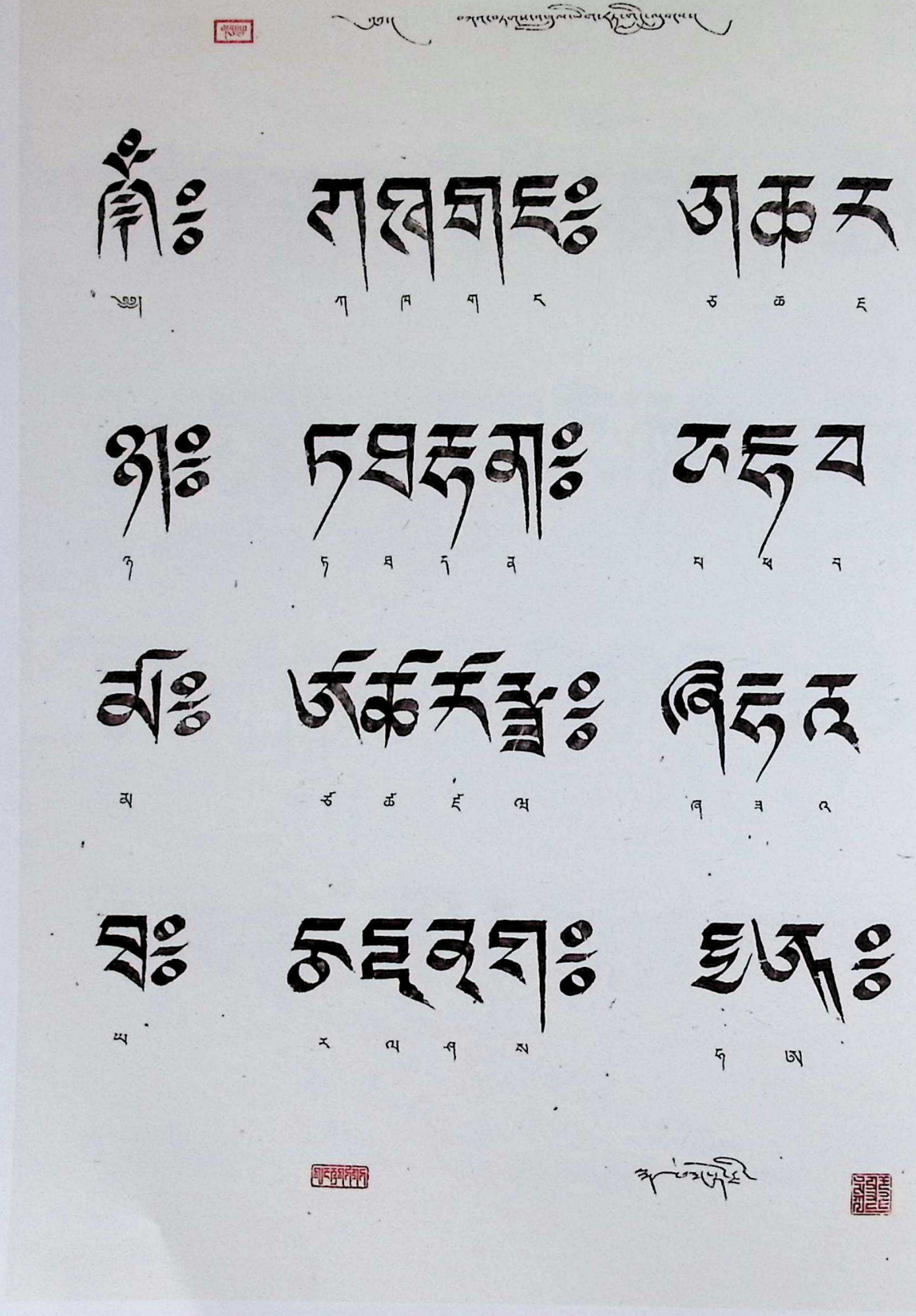

བཀའ་བཏགས་འཕྲུལ་ཡིག (བཞི)　楚伊字之法令幻体（四）　The proclaimed order Trulyik (Ⅳ)

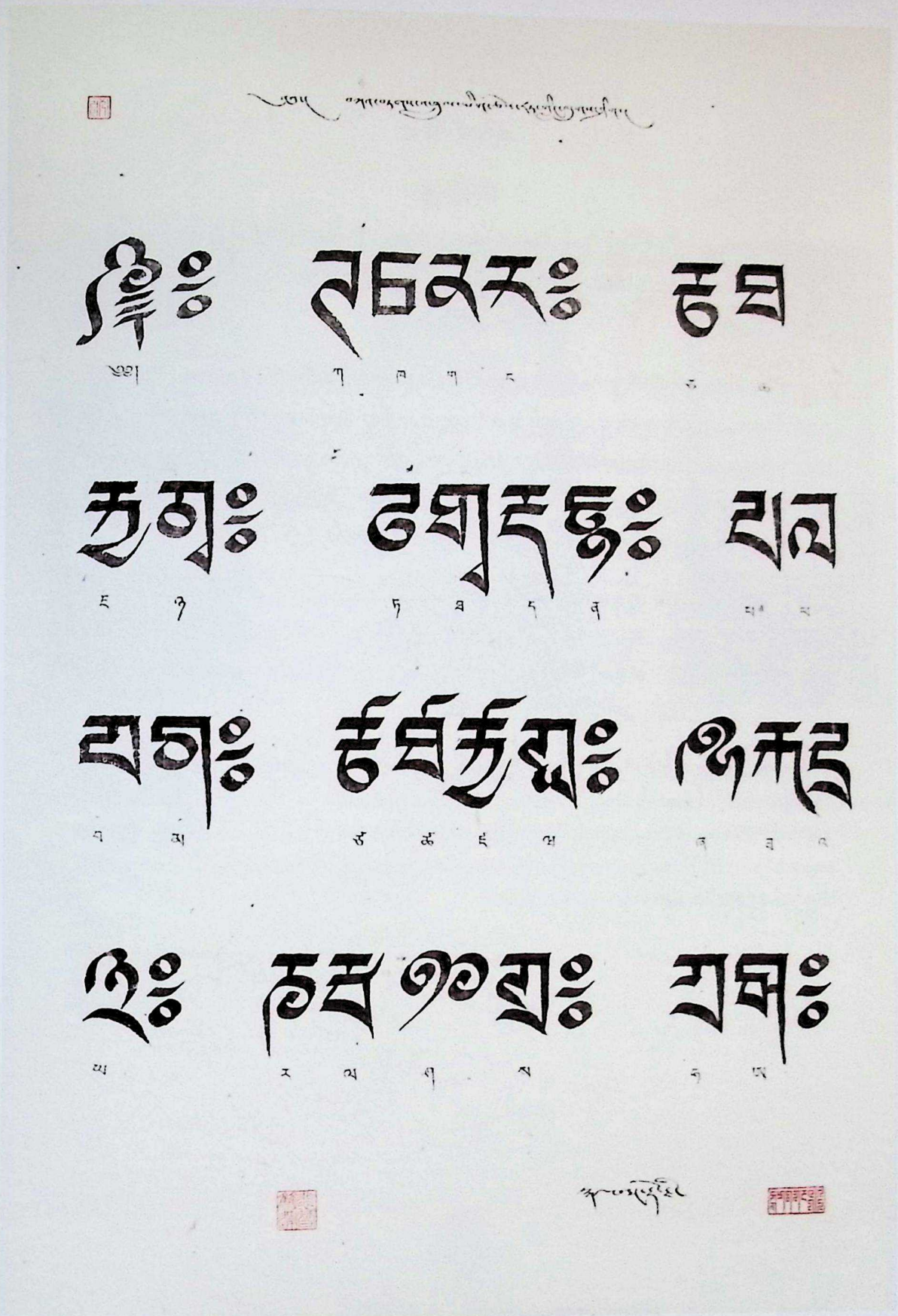

བཀའ་བཏགས་འཕྲལ་ཡིག(ལྔ)　捷伊字之法令幻体（五）　The proclaimed order Trulyik (V)

གཏེར་ཡིག

伏藏体

The Teryik or the Hidden Letters of Gonbumanyi

གཏེར་ཡིག་ནི་བོད་ཀྱི་ལོ་རྒྱུས་འཛིལ་རིམ་ནང་ཡིག་མཁན་འགའ་ཞིག་གིས་ཐོན་མིས་གསར་གཏོད་མཛད་པའི་ཡི་གེར་དབེ་མཛད་དེ་གསར་དུ་བཏོད་པའི་ཡིག་གཟུགས་ཤིག་ཡིན། ཡིག་གཟུགས་དེ་དག་སྣུར་མཛེས་ཚ་དོད་པ་དང་། ཕྱོད་ཐུགས་ཆེ་བ། བཙ་ཆགས་པ། བརྗེད་ཉམས་ལྡན་པ་སོགས་ཉམས་འགྱུར་ཅི་རིགས་ཀྱིས་ཕྱག་ཀྱང་གནས་སྐབས་དང་འཛིལ་གཏོང་བའི་དུས་ལ་མ་བཅས་པར་བརྗེན་བག་ཐུག་དང་། གཙང་རྫའི་འགྲམ། གངས་རིའི་དབུས། ཁང་ཐྲིམ་སོགས་སུ་གཏེར་དུ་སྦས་པས་ཡིག་གཟུགས་དེ་དག་ལ་གཏེར་ཡིག་ཅེས་ཟེར།

伏藏体是西藏各个历史时期的一些书法家以吞弥・桑布扎创造的藏文字形为蓝本而创造出来的一类藏文字体。其字形秀丽、浑厚、凝重、庄严，真可谓绚丽多姿、形态各异。创造者为了避免佛法失传，故而把这些书法或藏于江河旁，或藏于岩洞里，或藏于雪山深处，或藏于田间，或藏于住宅，故该字体被称为“伏藏体”。

In the course of the Tibetan history certain penmen have created particular writing styles based on Sambhota's creation of Tibetan script. Its beautiful shape, vigorous, dignified, solemn, it can be said to be colorful, different forms. Its creators to advoid the loss of the Dharma and therefore, the creators had them hidden at river banks, in caves, in the snows, in the fields, in private homes. Thus, they are the Hidden Letters we speak of today.

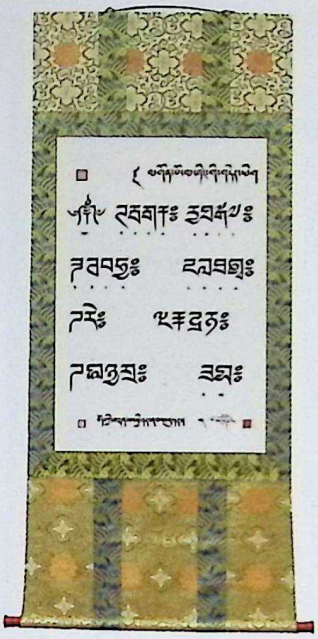

ཝགོན་པོ་མ་ནིང་གི་གཏེར་ཡིག
贡布玛宁伏藏体
The Teryik or the Hidden Letters of Gonbumanyi

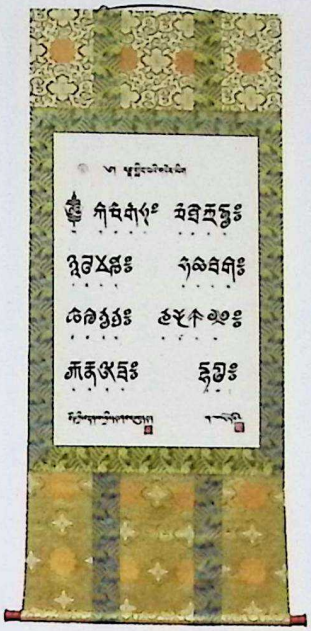

རྡ་ལྷིང་པའི་གཏེར་ཡིག(གཅིག)
热那岭巴伏藏体（一）
The Teryik or the Hidden Letters of Renya Lingba (Ⅰ)

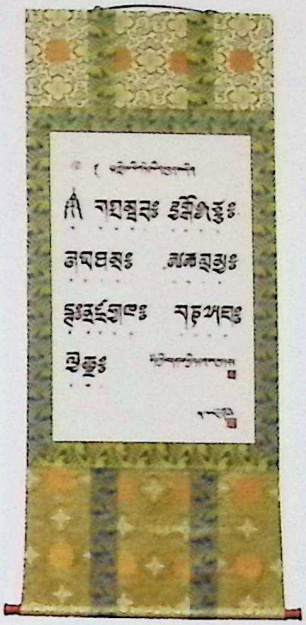

རྡ་ལྷིང་པའི་གཏེར་ཡིག (གཉིས)
热那岭巴伏藏体（二）
The Teryik or the Hidden Letters of Renya Lingba (Ⅱ)

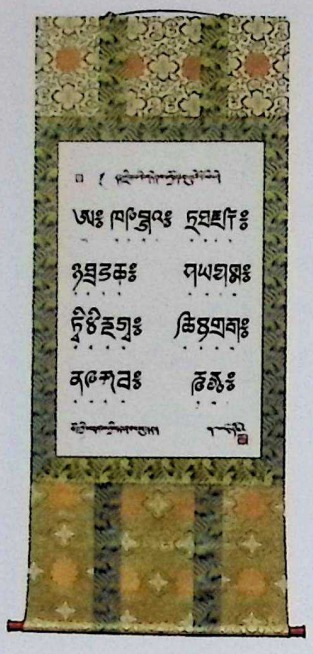

རྡོར་བྱིད་བའི་གེར་མ་ཙོ་རྒྱན་མ་དུ་རྩེའི་ཡི་གེ
伏藏体之热那岭巴乌金玛都则体
The Teryik or the Hidden Letters of
Renya Lingba Uchen madu

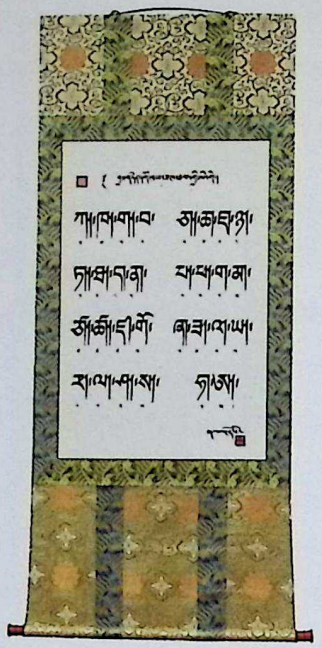

བྱང་གེར་དགོངས་པ་ཟངས་ཕུག་གི་ཡི་གེ
北伏藏体
The Teryik or the Hidden Letters
found North stor-palace

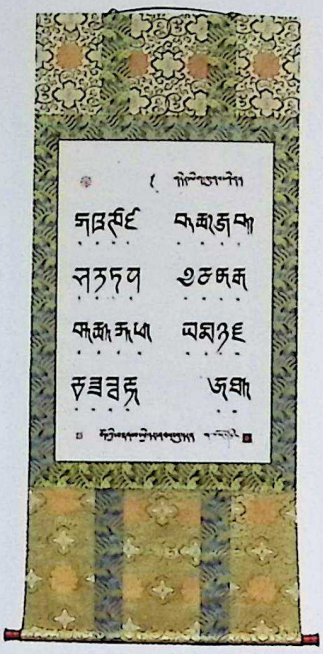

གེར་ཡིག (གཅིག)
伏藏体（一）
A style of Teryik or the Hidden Letters (I)

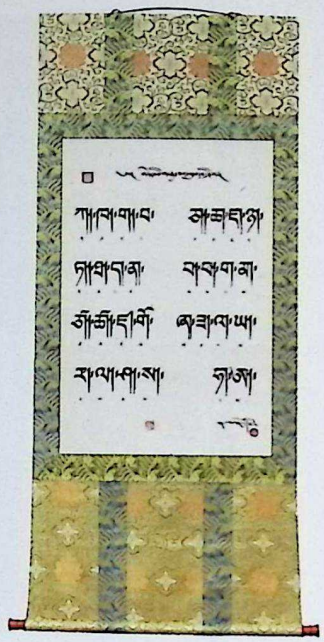

གཏེར་ཡིག (གཉིས)
伏藏体（二）
A style of Teryik or the Hidden Letters
(Ⅱ)

གཏེར་ཡིག (གསུམ)
伏藏体（三）
A style of Teryik or the Hidden
Letters (Ⅲ)

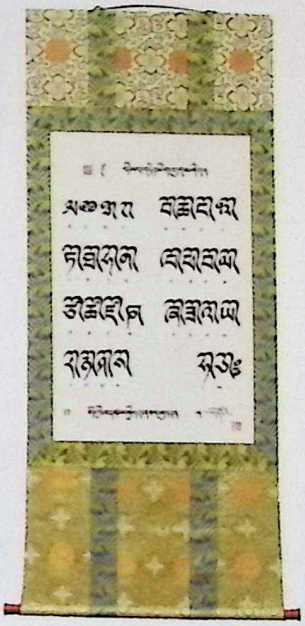

གཏེར་ཡིག (བཞི)
伏藏体（四）
A style of Teryik or the Hidden
Letters (Ⅳ)

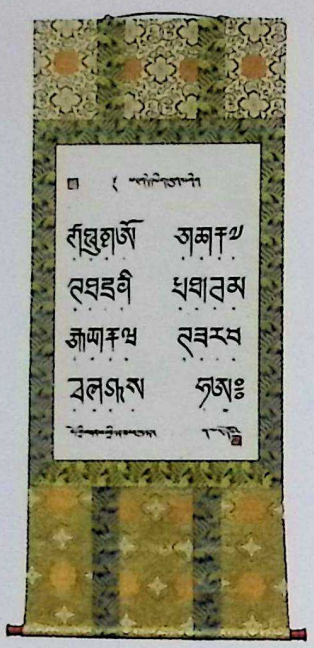

གཏེར་ཡིག (ལྔ)
伏藏体（五）
A style of Teryik or the Hidden Letters (V)

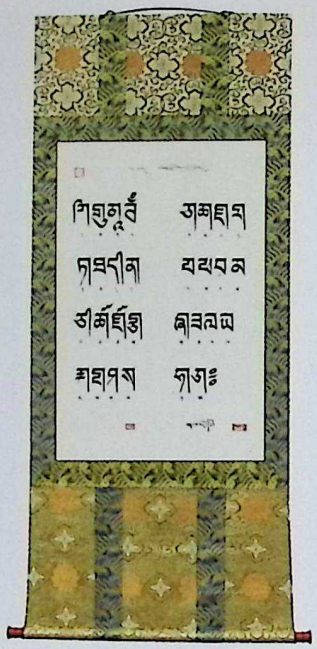

གཏེར་ཡིག (དྲུག)
伏藏体（六）
A style of Teryik or the Hidden Letters (Ⅵ)

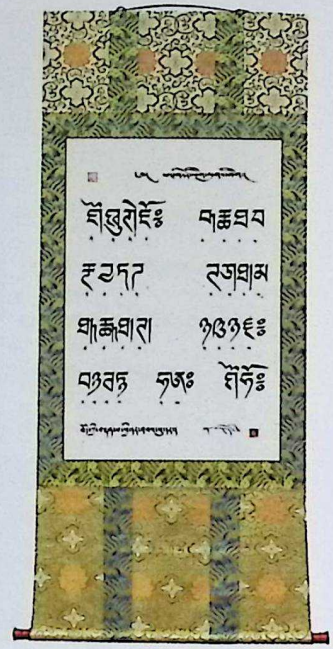

གཏེར་ཡིག (བདུན)
伏藏体（七）
A style of Teryik or the Hidden Letters (Ⅶ)

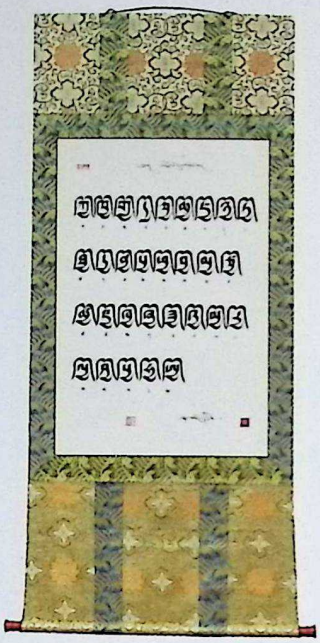

གཏེར་ཡིག་རྒྱུ་ཅན། (གཅིག)
伏藏体之禁标体（一）
A style of Teryik or the Hidden Letters (Ⅰ)

གཏེར་ཡིག་རྒྱུ་ཅན། (གཉིས)
伏藏体之禁标体（二）
A style of Teryik or the Hidden Letters (Ⅱ)

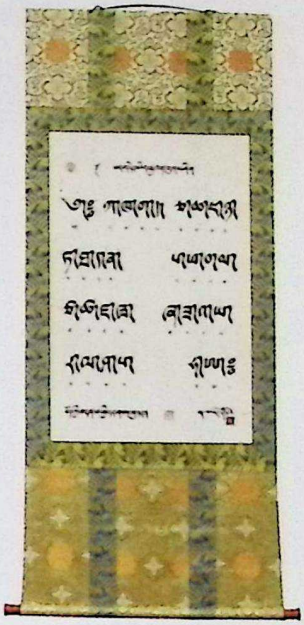

གཏེར་ཡིག་རྒྱུ་ཅན། (གསུམ)
伏藏体之禁标体（三）
A style of Teryik or the Hidden Letters (Ⅲ)

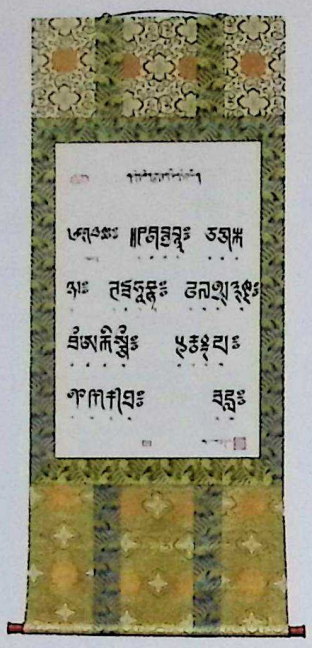

གཉེན་ཆེན་སྐུ་དབའི་གཏེར་ཡིག

辛钦鲁噶伏藏体

The Teryik or the Hidden Letters of kluga

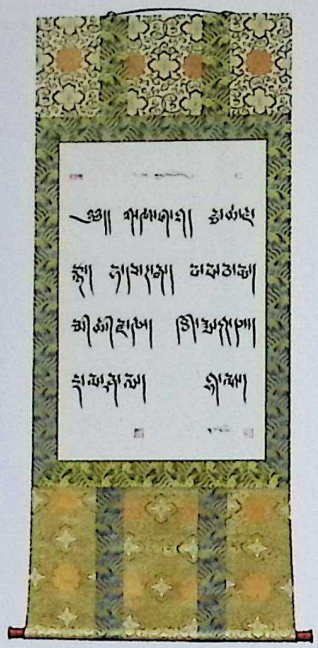

ཞང་ཞུང་གཏེར་ཡིག

象雄伏藏体

The Teryik or the Hidden Letters of Shungshong

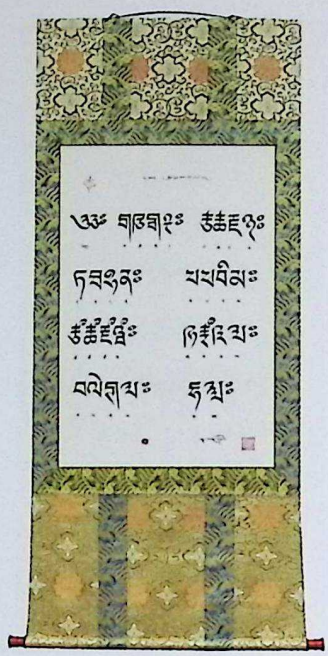

ཁྱུང་རྩོད་རྟ་གྲི་གཏེར་ཡིག

琼果则伏藏体

The Teryik or the Hidden Letters of Chongotsa

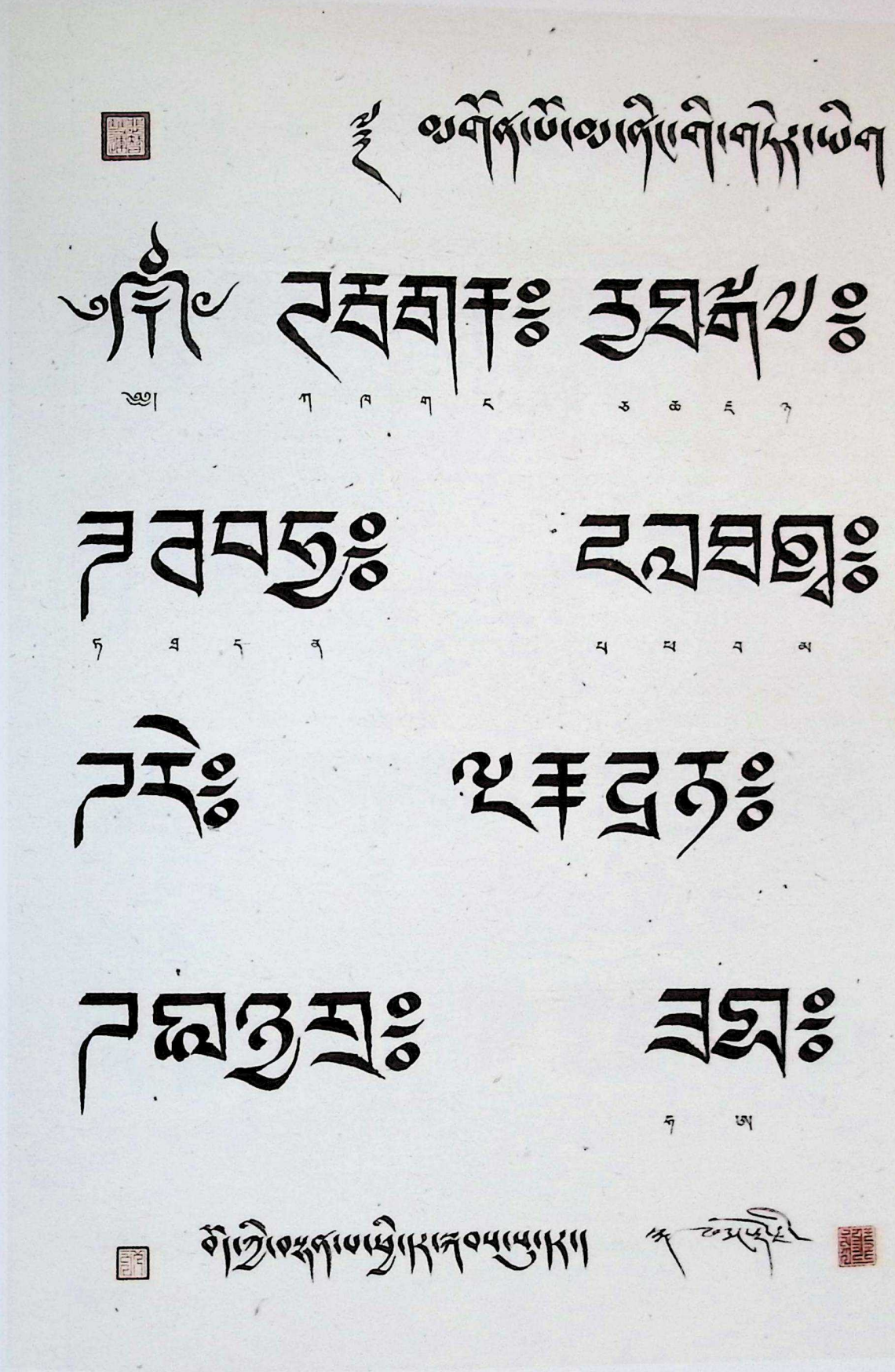

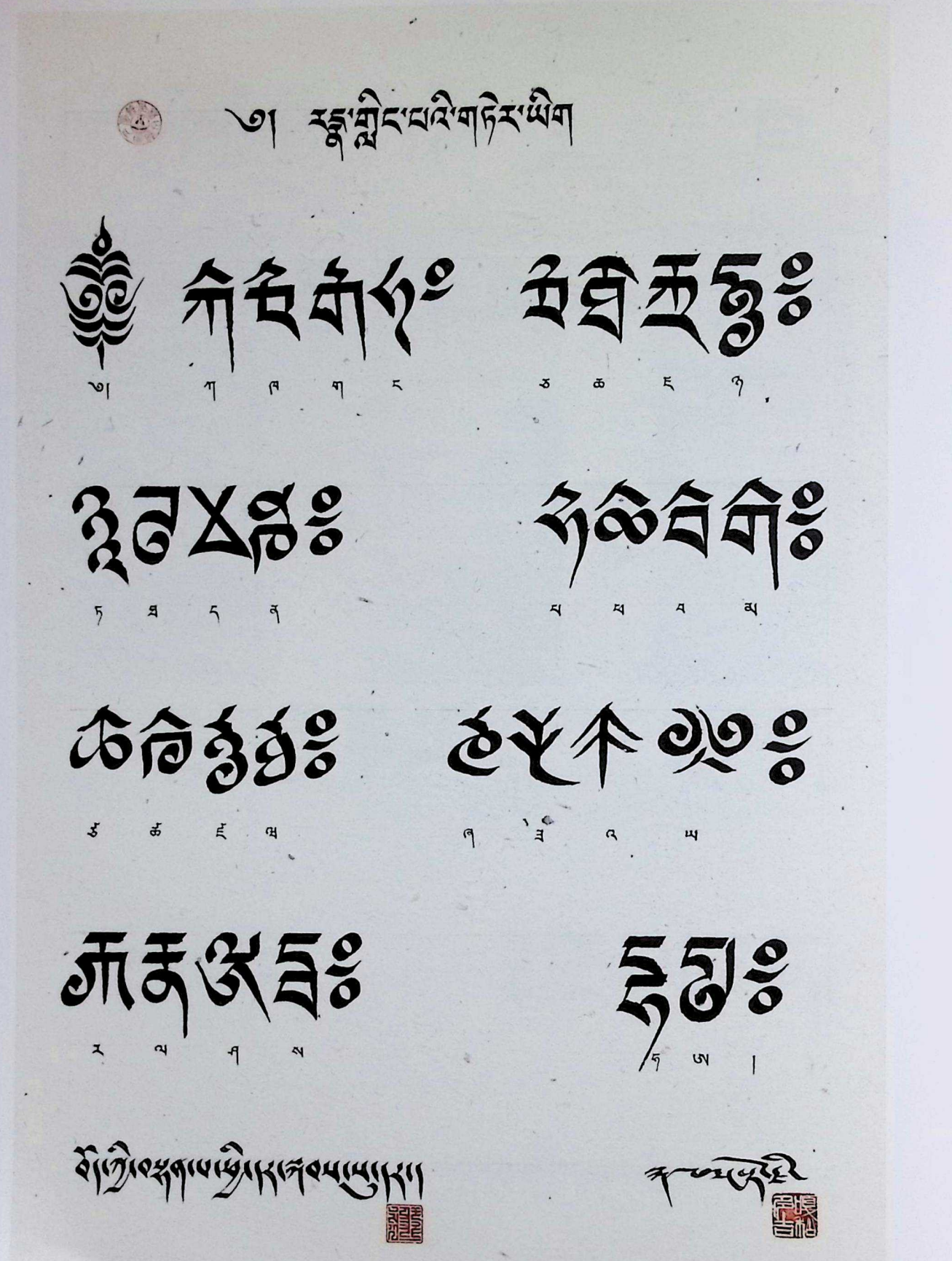

རྣལ་གྱིང་བའི་གཏེར་ཡིག (གཅིག)　燕那岭巴伏藏体（一）　The Teryik or the Hidden Letters of Renya Lingba(I)

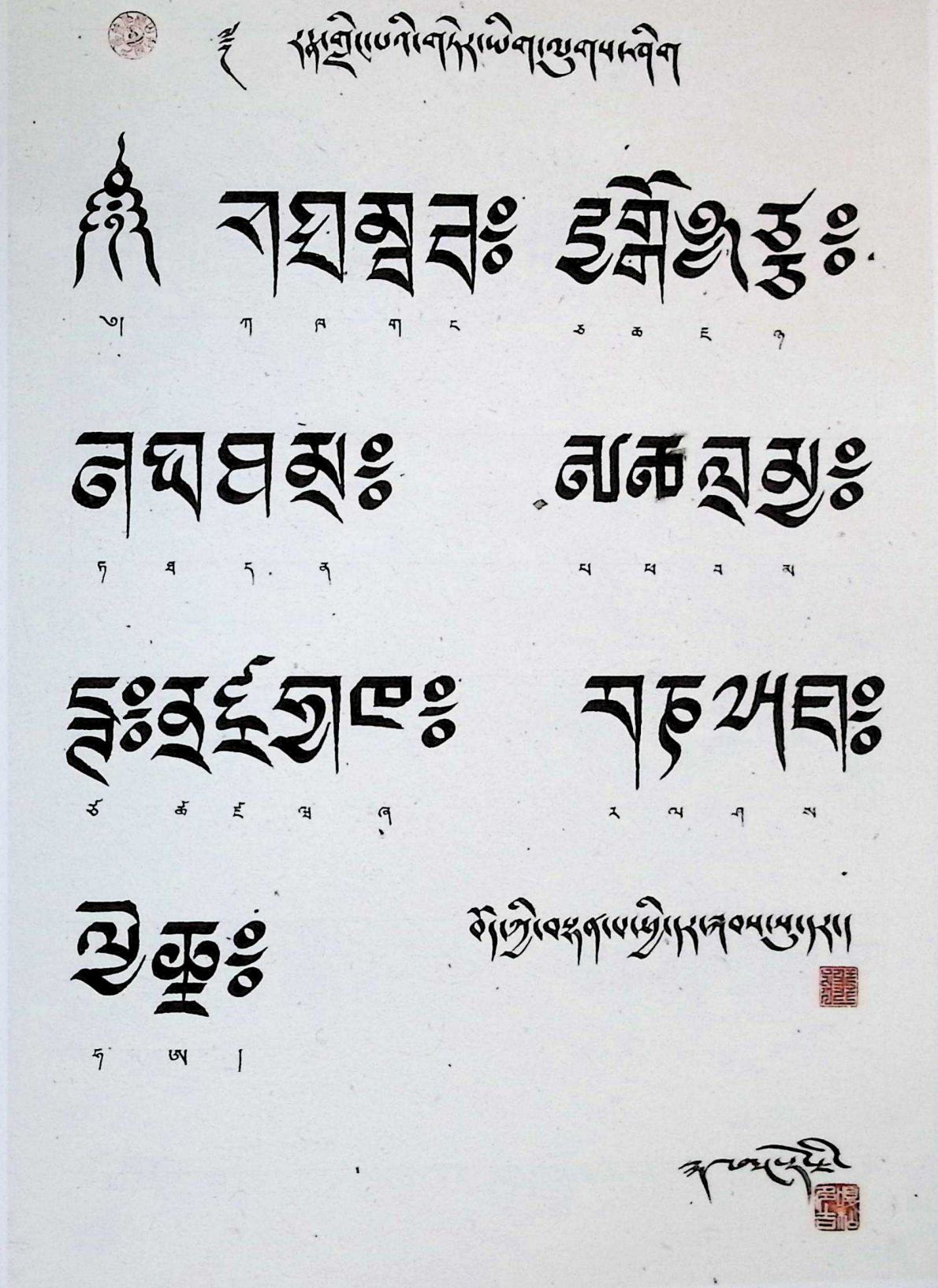

ར་ཐུག་པའི་གཏེར་ཡིག (གཉིས) 热那岭巴伏藏体（二） The Teryik or the Hidden Letters of Renya Lingba(II)

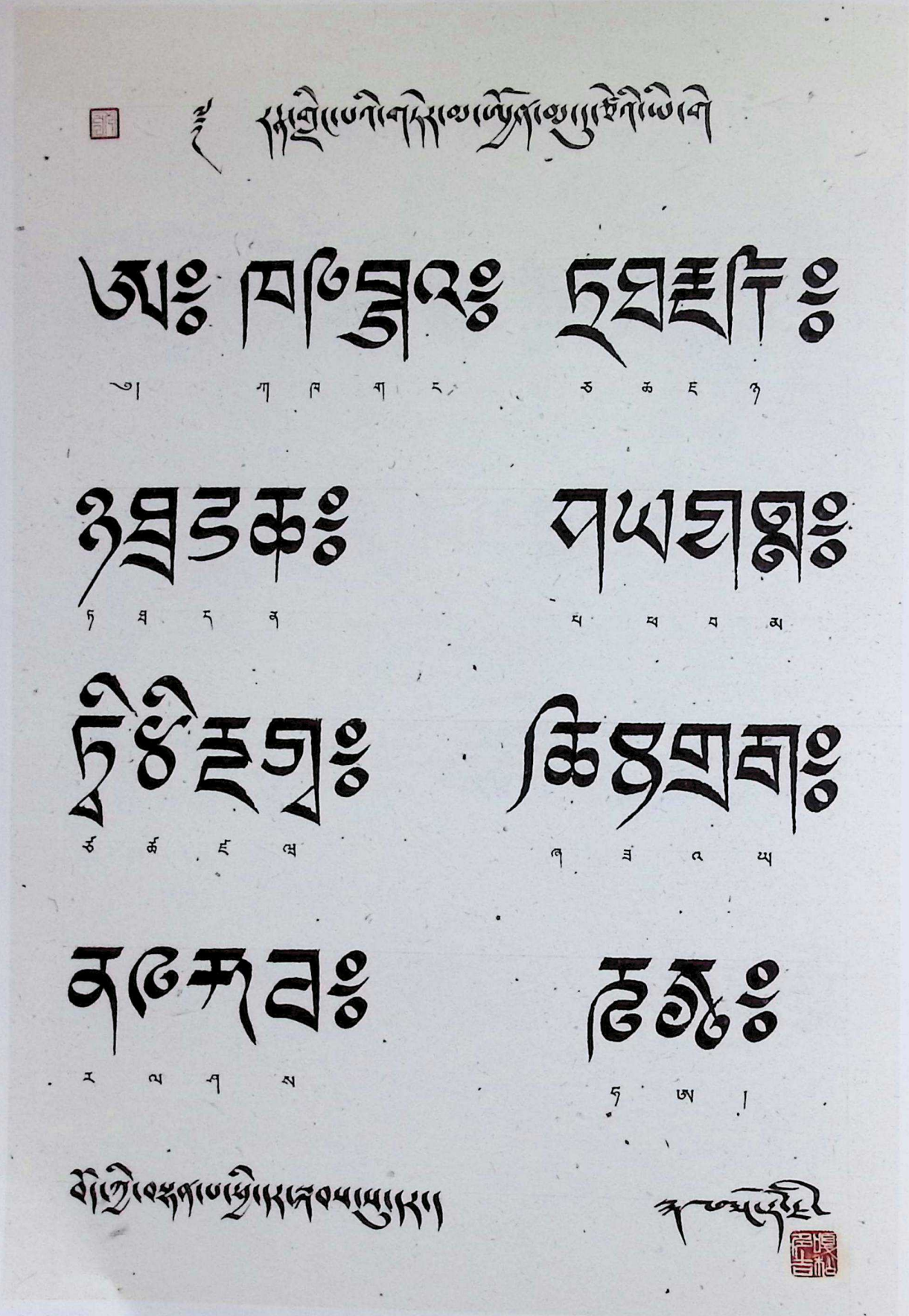

伏藏体之热那岭巴乌金玛都则体 The Teryik or the Hidden Letters of Renya Lingba Uchen madu

ཏེ་རིག་གི་ཡིག་ཆ།

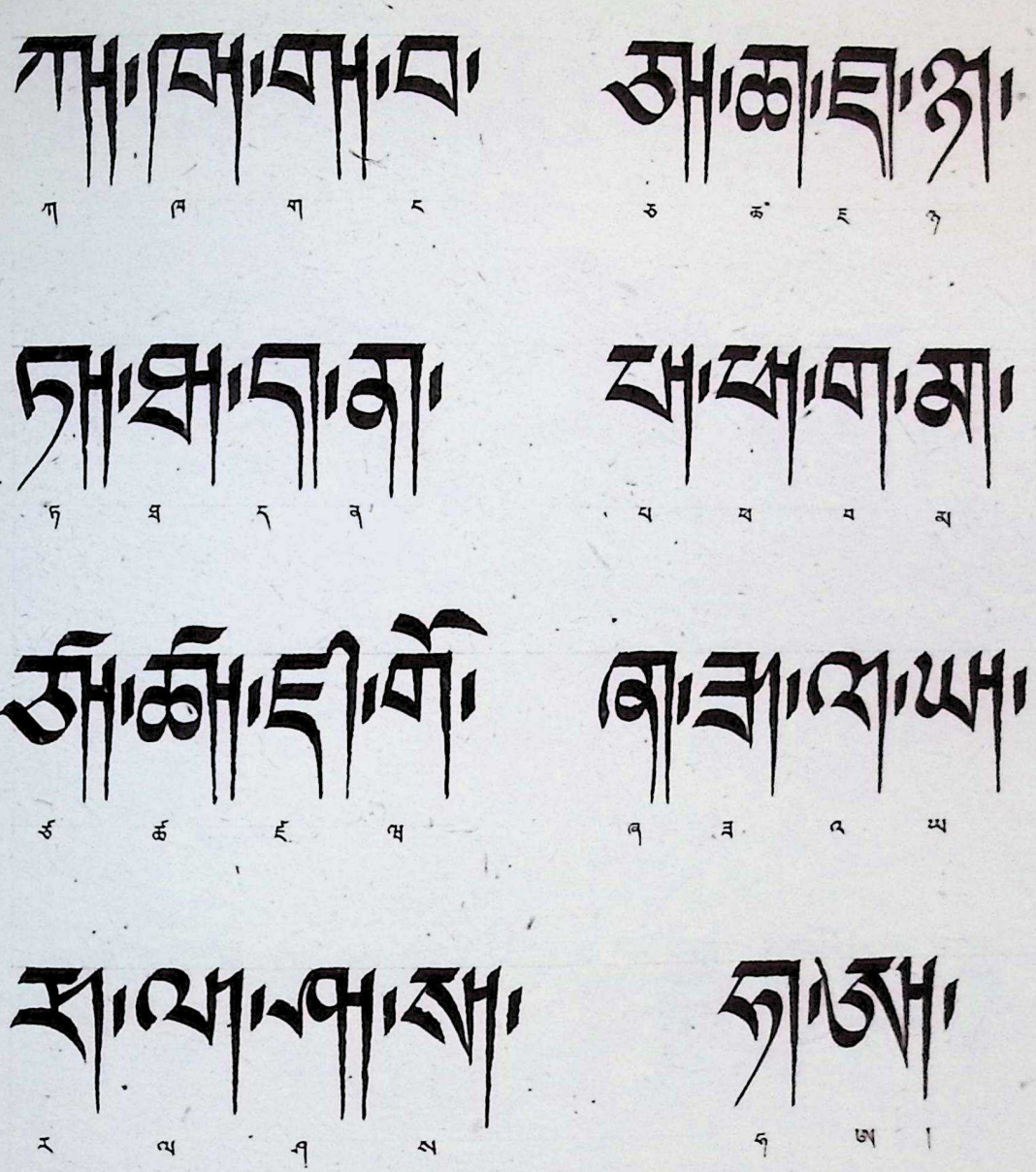

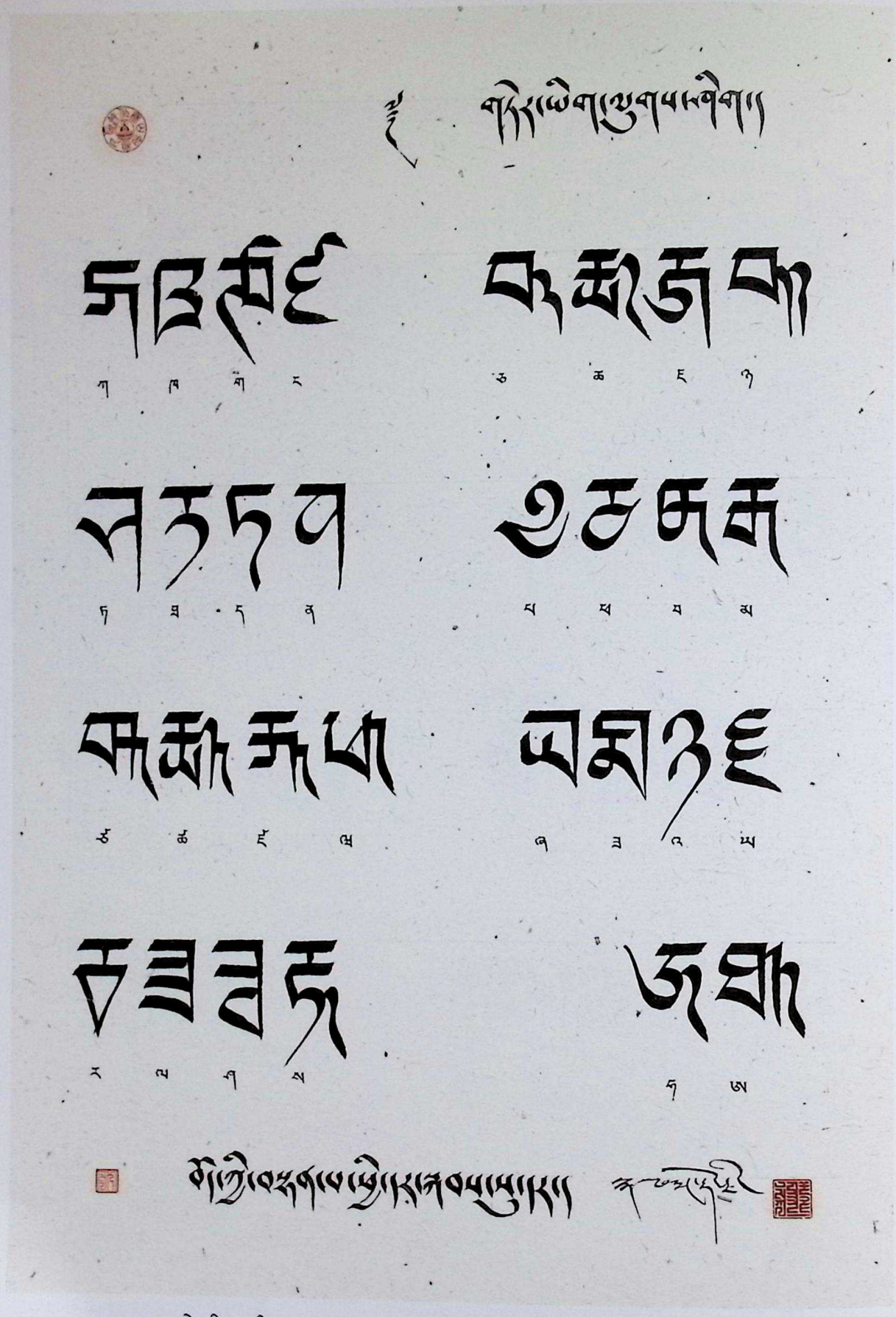

གཏེར་ཡིག (གཅིག) 伏藏体（一） A style of Teryik or the Hidden Letters (I)

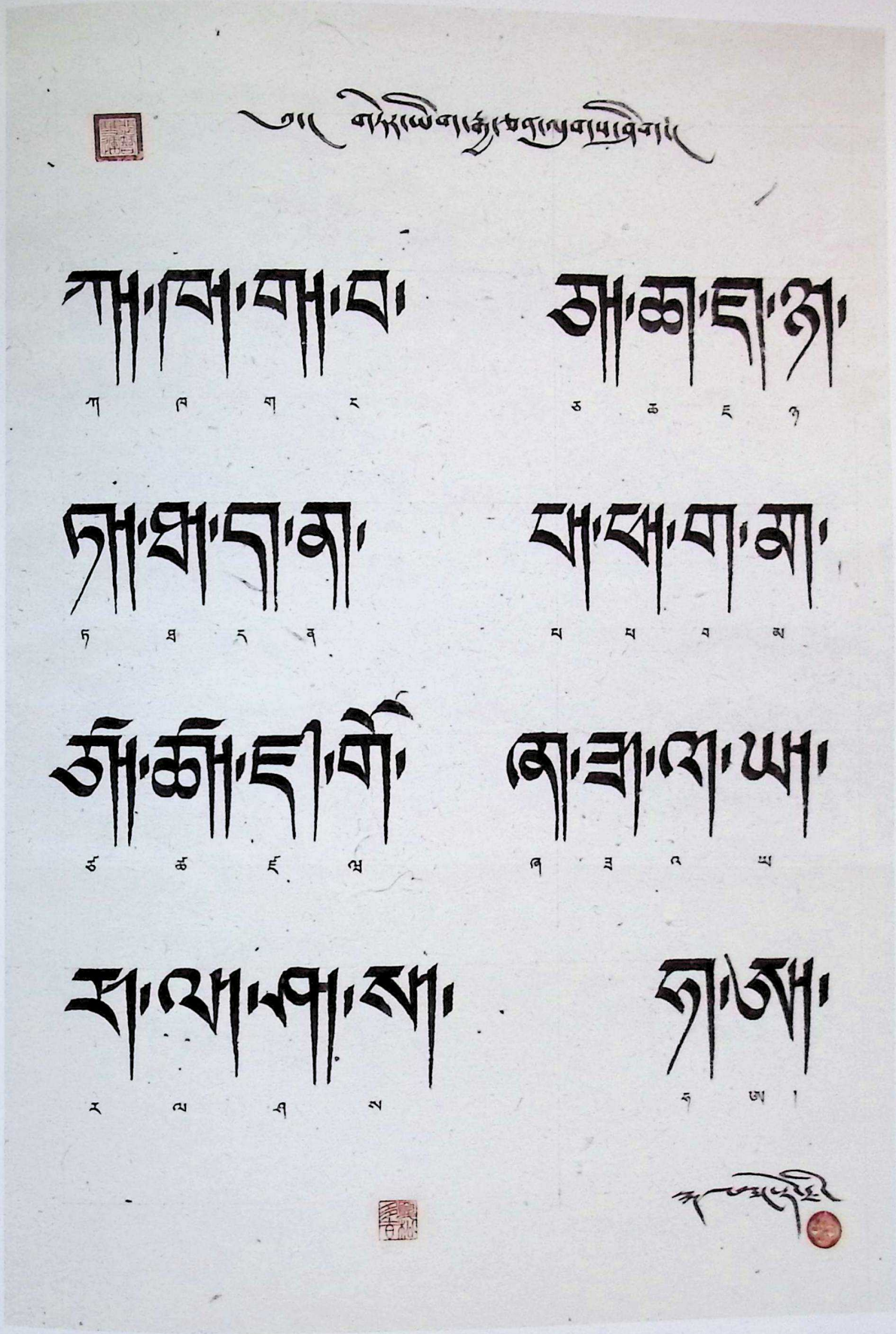

གཏེར་ཡིག (བཀའ་སྩལ)　伏藏体（二）　A style of Teryik or the Hidden Letters (II)

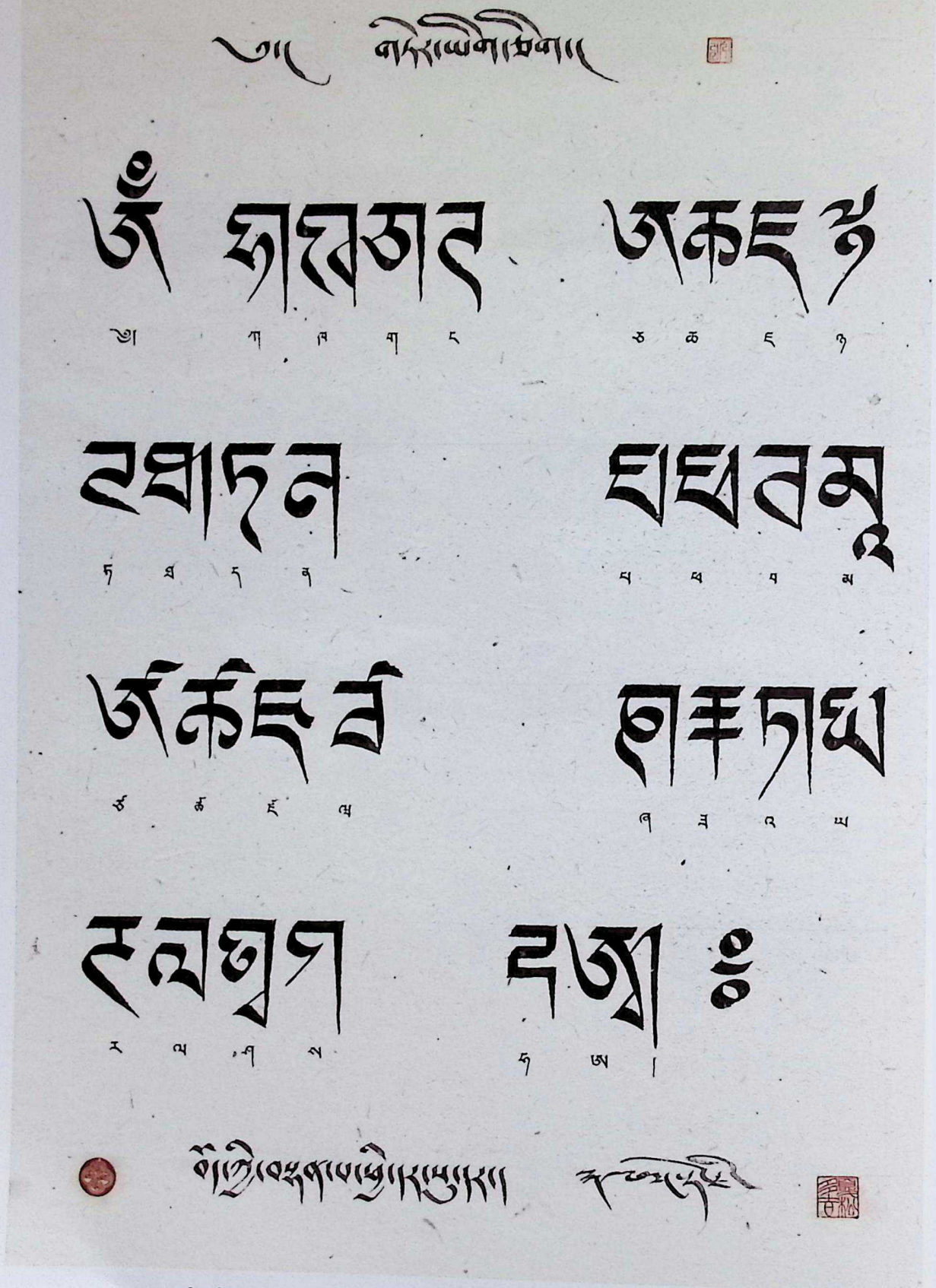

གཏེར་ཡིག (གསུམ)　伏藏体（三）　A style of Teryik or the Hidden Letters (Ⅲ)

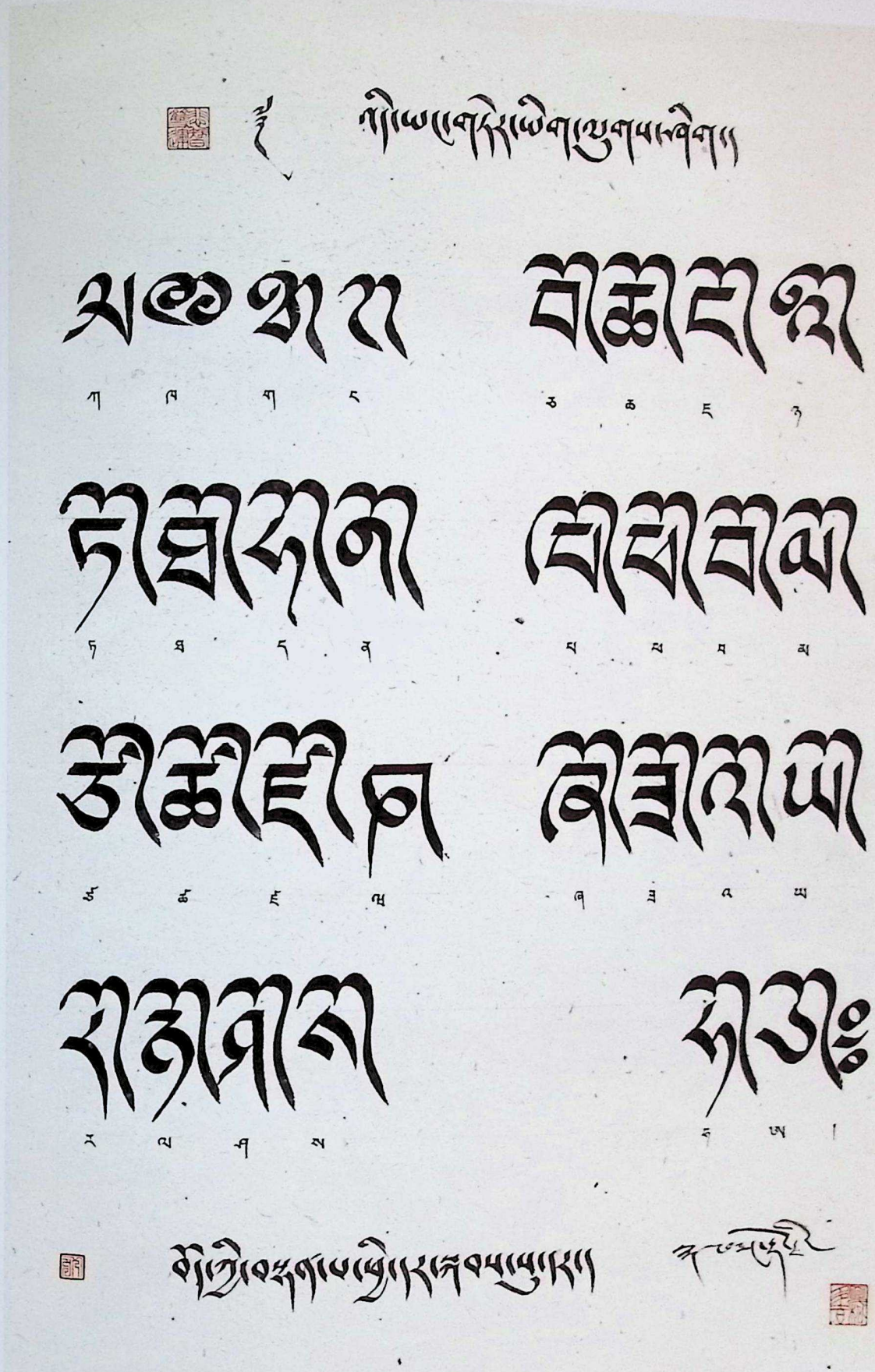

གཏེར་ཡིག(བཅུད)　伏藏体（四）　A style of Teryik or the Hidden Letters (IV)

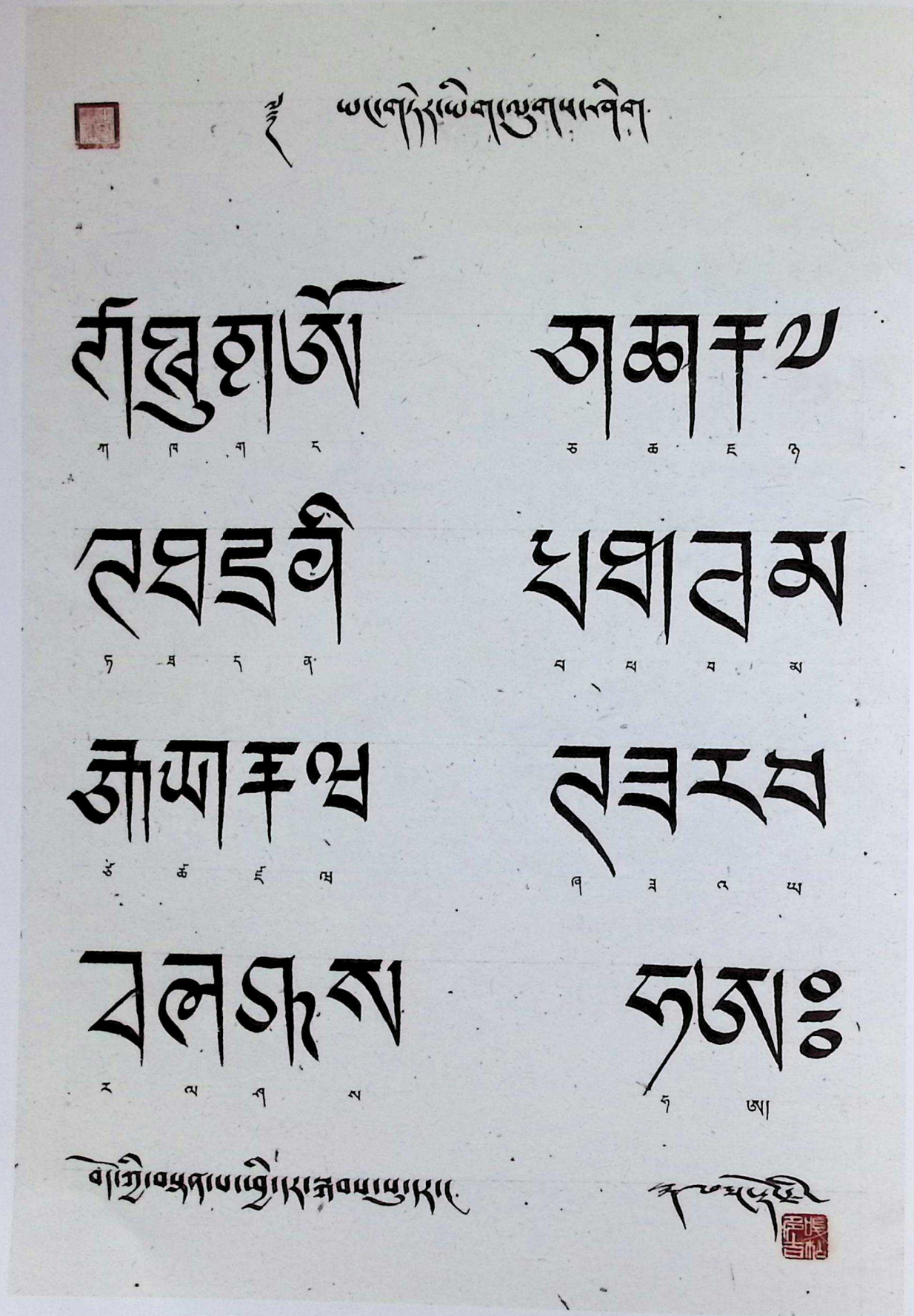

གཏེར་ཡིག (ལྔ) 伏藏体（五） A style of Teryik or the Hidden Letters (V)

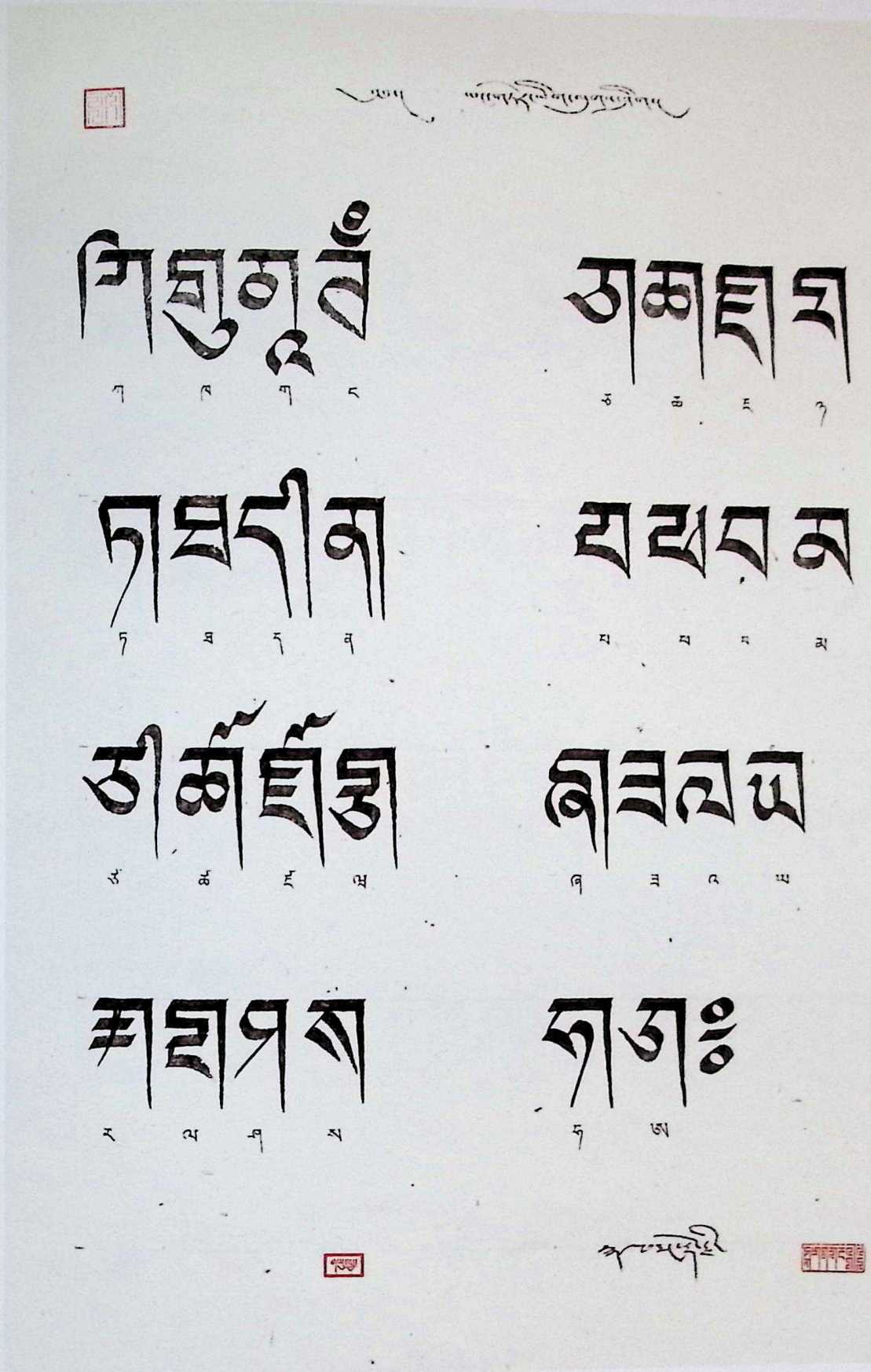

གཏེར་ཡིག (དྲུག)　伏藏体（六）　A style of Teryik or the Hidden Letters (VI)

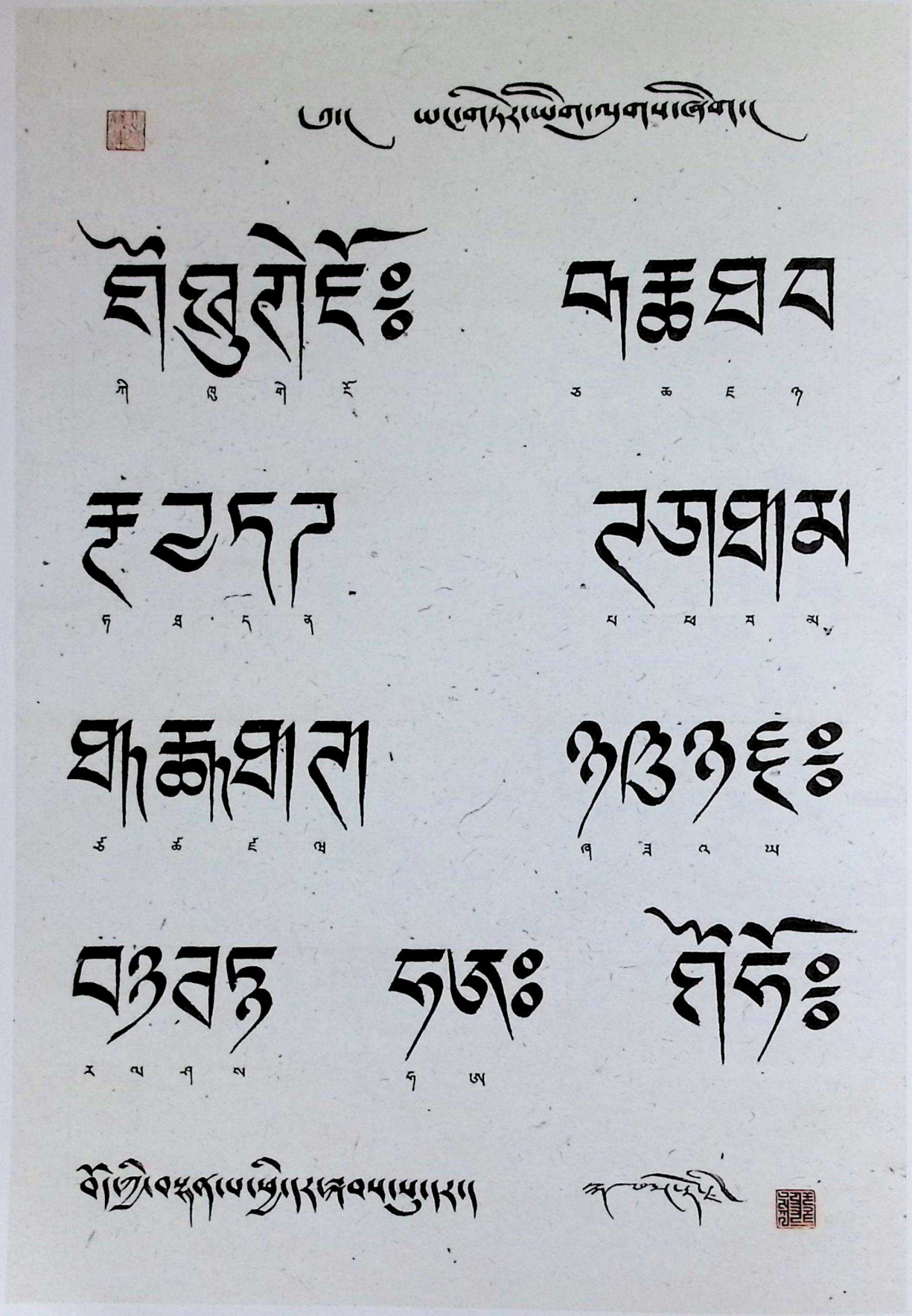

ཏེརྟིག་ཡིག (བདུན) 伏藏体（七） A style of Teryik or the Hidden Letters(Ⅶ)

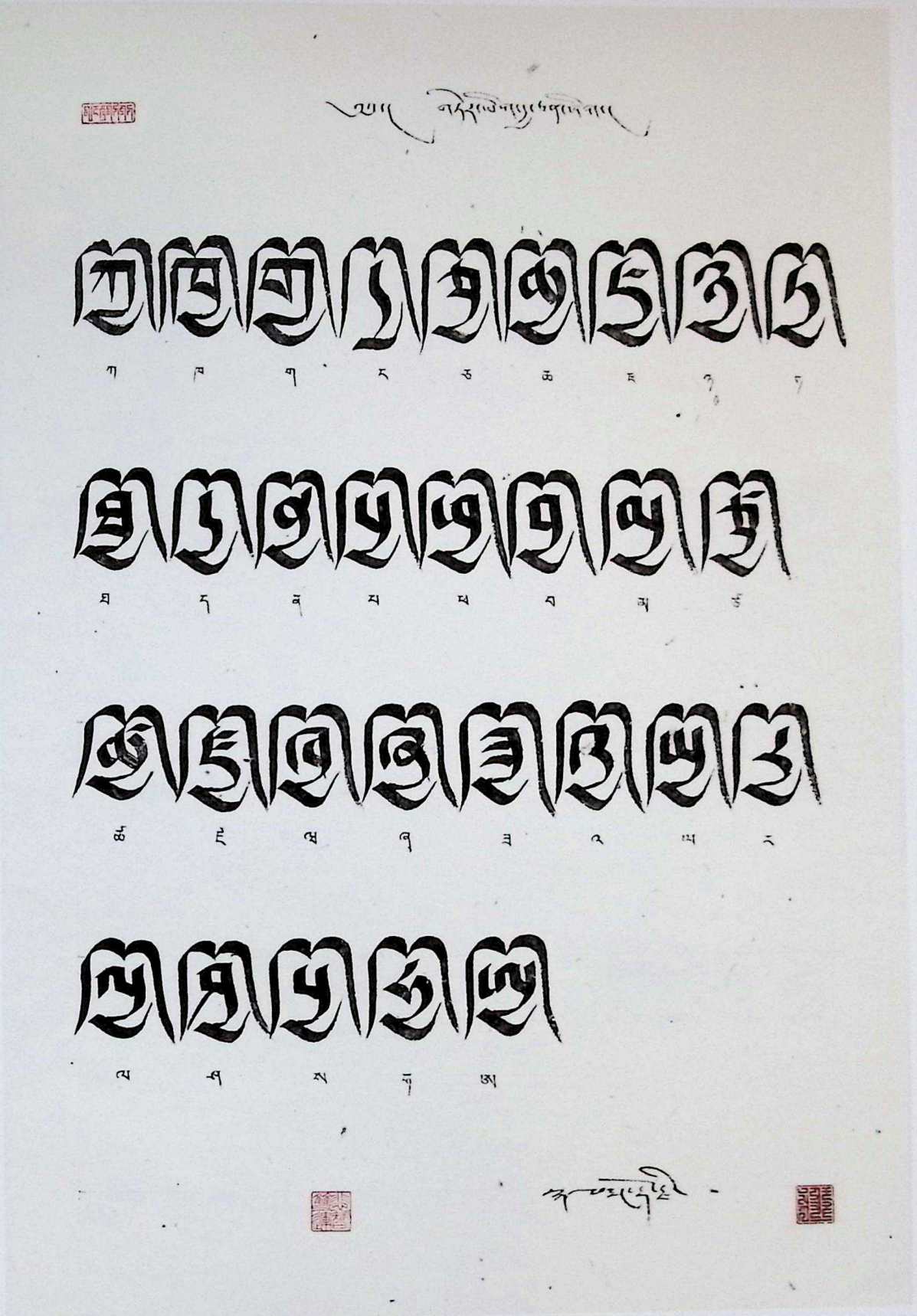

གཏེར་ཡིག་རྒྱ་ཅན། (གཅིག)　伏藏体之禁标体（一）　A style of Teryik or the Hidden Letters (I)

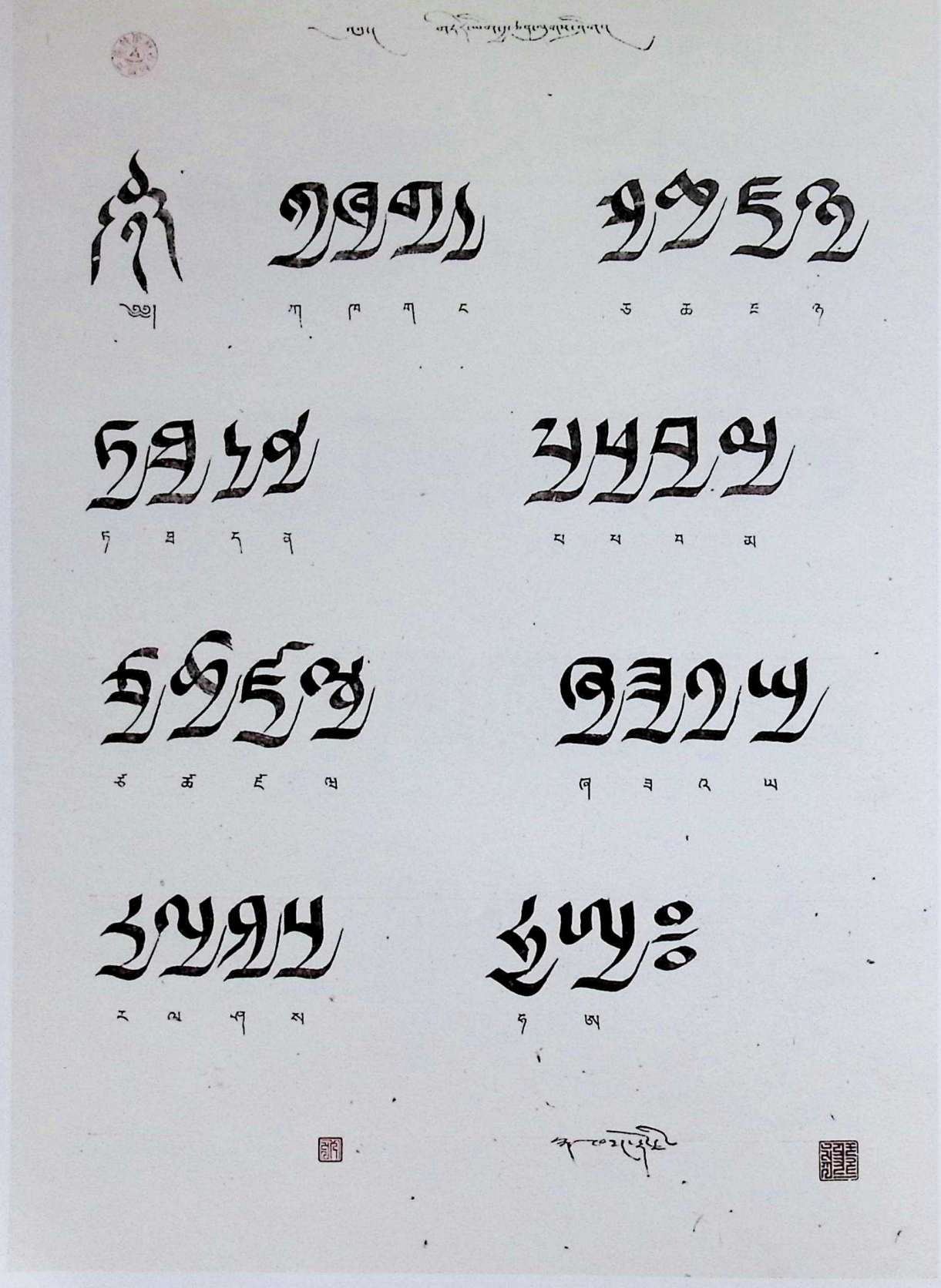

གཏེར་ཡིག་རྒྱ་ཅན། (གཅིག) 伏藏体之禁标体（二） A style of Teryik or the Hidden Letters(Ⅱ)

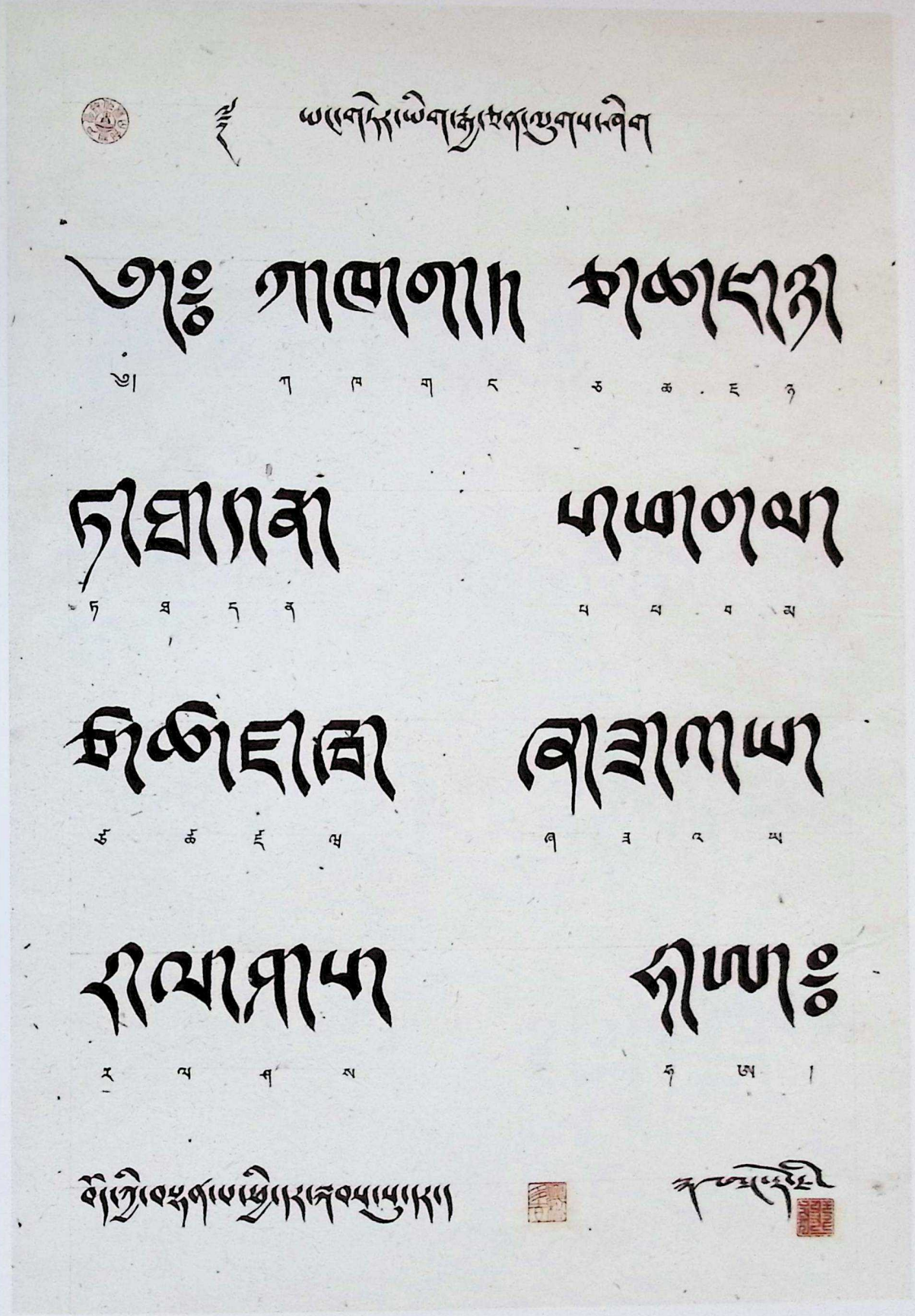

གཏེར་ཡིག་རྒྱ་ཅན། (གསུམ་མ) 伏藏体之禁标体（三） A style of Teryik or the Hidden Letters(Ⅲ)

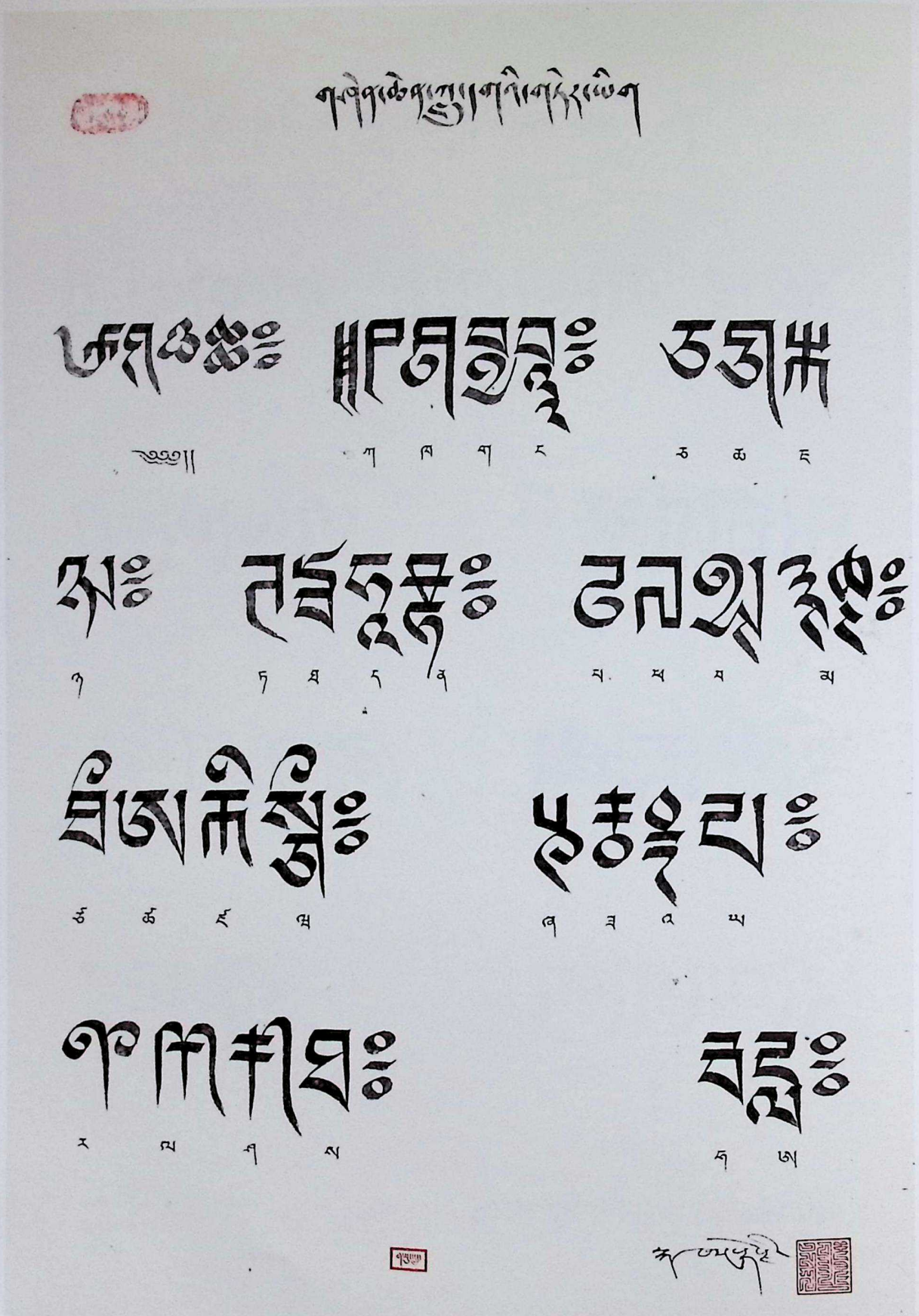

གཏེར་ཚན་གླུ་དགའི་གཏེར་ཡིག 辛钦鲁噶伏藏体 The Teryik or the Hidden Letters of kluga

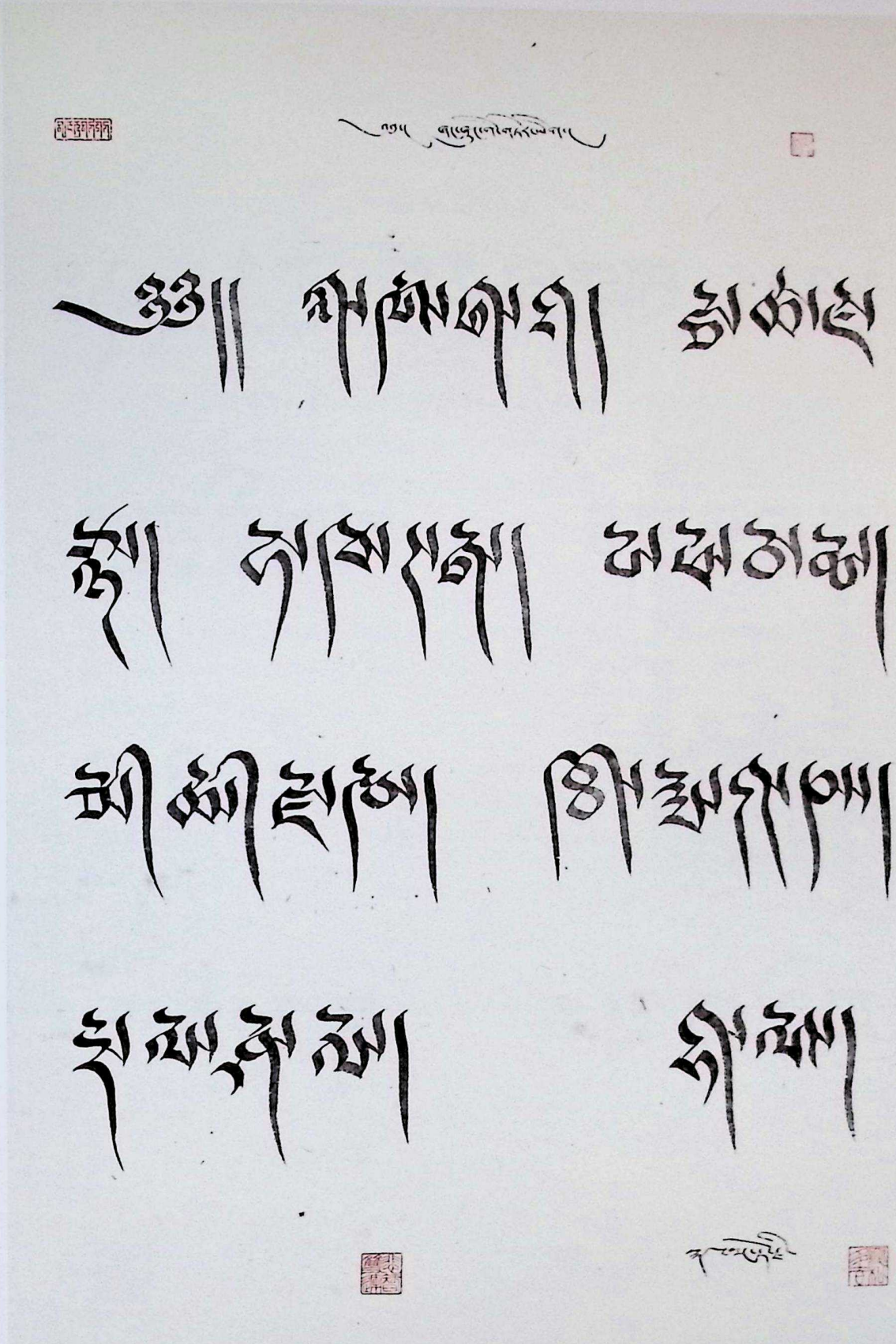

ཞང་ཞུང་གིར་ཡིག　象雄伏藏体　The Teryik or the Hidden Letters of Shungshong

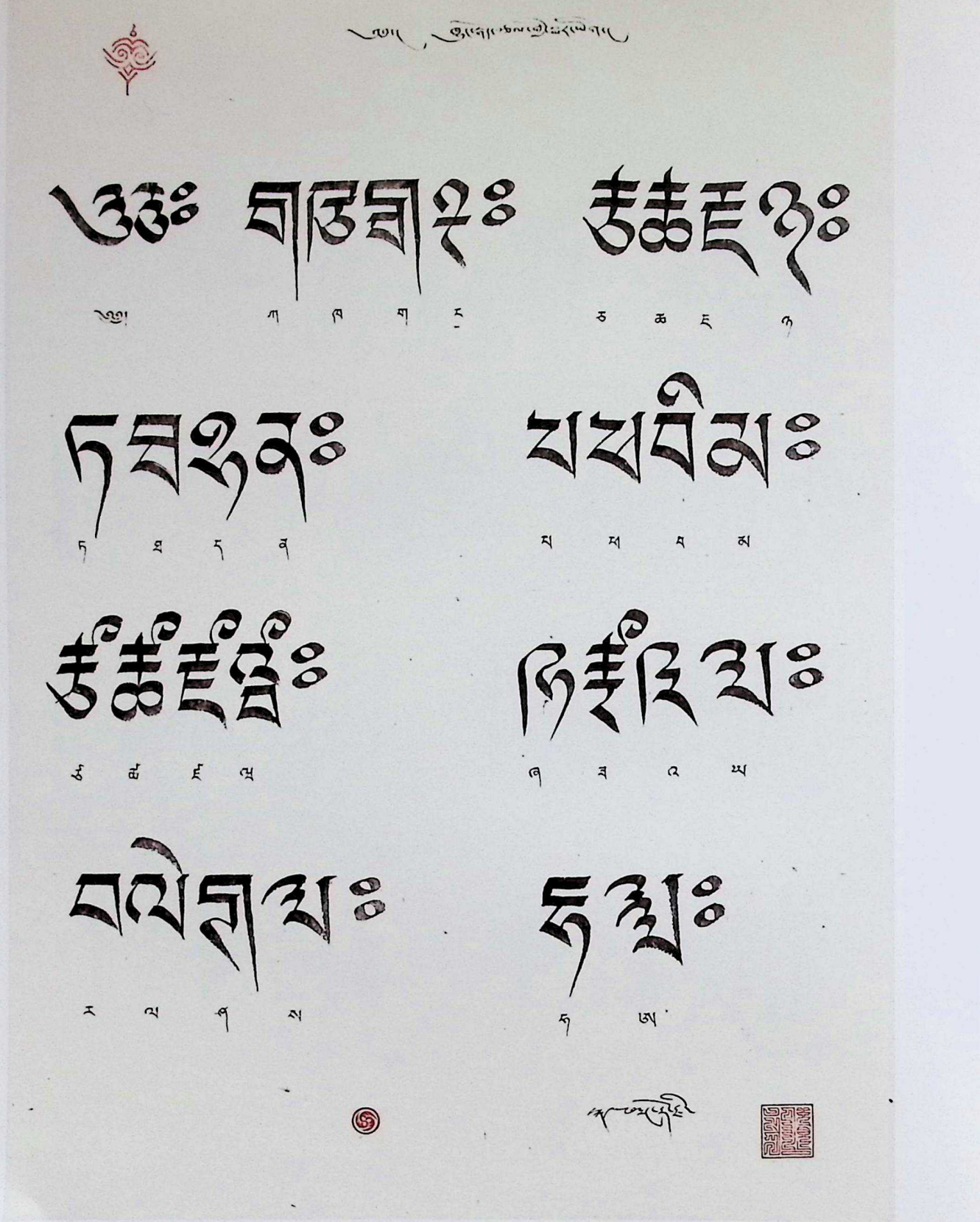

ཨང་ཡིག

藏文数码文

The Numerical Codes

ཨང་ཡིག་ནི་བོད་ཡིག་གི་སྡོན་འདྲུག་རྣེས་འདྲུག་མིང་གཞི་སོགས་གསལ་བྱེད་དངོས་སུ་བྱས་པར་ཨང་ཀིས་ཚབ་བྱས་ཏེ་བྱས་ནས་བརྗོད་དོན་སྒྲོན་པ་ཞིག་ཡིན། ལོ་རྒྱུས་འཛེལ་རིམ་ནང་ཨང་ཡིག་སྒྲིག་སྟངས་ཀྱི་སྐེད་ཅིག་དང་བ་དེ་དག་སོ་སོར་ཚོས་ཉིད་ལྡན་པ་ལས་རང་དགར་བསྒྲིགས་ཏེ་བྱས་པ་ཞིག་གཏན་ནས་མེད།

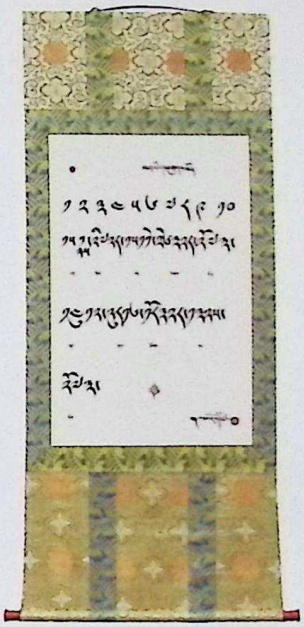

将藏文字母按序编码或按组编码然后用藏文字母的代码编辑形成的文字就叫作数码文。数码文的写法有若干种，但各自遵循规范，绝非乱编乱写。

They are called the Ang-Yik, the numerical codes, as numbers are written in place of letters and formed into words. They are written in several ways, but each is arranged in a systematic order, It's not just something you made up.

ལ་ཡེ་ཤ་ཞེ་ཀུ་ཤ་ཡོ།།

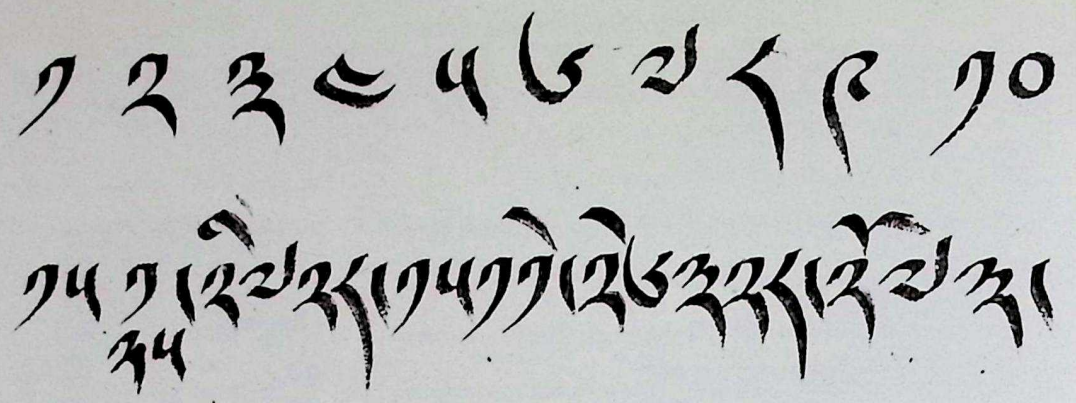

བཀ་ ཤིས་ བདེ་ ལེགས་ ཚོགས།

དྲུན་ སུམ་ ཚོགས་ པར།

ཚོག

རྒྱལ་མོ་ཚ་བ་རོང་གི་ཡི་གེ

嘉姆擦瓦绒字体

Tibetan Letters used in Gyalmo Tsawarong Region

རྒྱལ་མོ་ཚ་བ་རོང་གི་ཡིག་གཟུགས་འདི་ནི་གཞན་དང་མི་འདྲ་བའི་དཔེགས་བསལ་གྱི་ཡིག་གཟུགས་ཤིག་ཡིན་ལ་ལོ་རྒྱུས་ཀྱང་ཡུན་རིང་ལྟན་པ་སྟོས་ཅི་དགོས། འོན་ཀྱང་ཡིག་གཟུགས་འདི་གང་གིས་གསར་གཏོད་མཛད་པ་དང་། གང་ཞིག་གི་དུས་སུ་གསར་གཏོད་མཛད་པའི་སྐོར་དེ་དག་ཚར་ང་ཚོས་དུ་དུང་ཤེས་རྟོགས་བྱུང་མེད།

嘉姆擦瓦绒字体是一种非常特别的藏文书体。该字体具有非常悠久的历史，但我们对其创制者、创制时间等有关问题了解甚微，有待进一步的研究。

It is a very special Tibetan writing style. This font has a very long history, but we have little understanding of its creator, creation time and other related issues, we need further research.

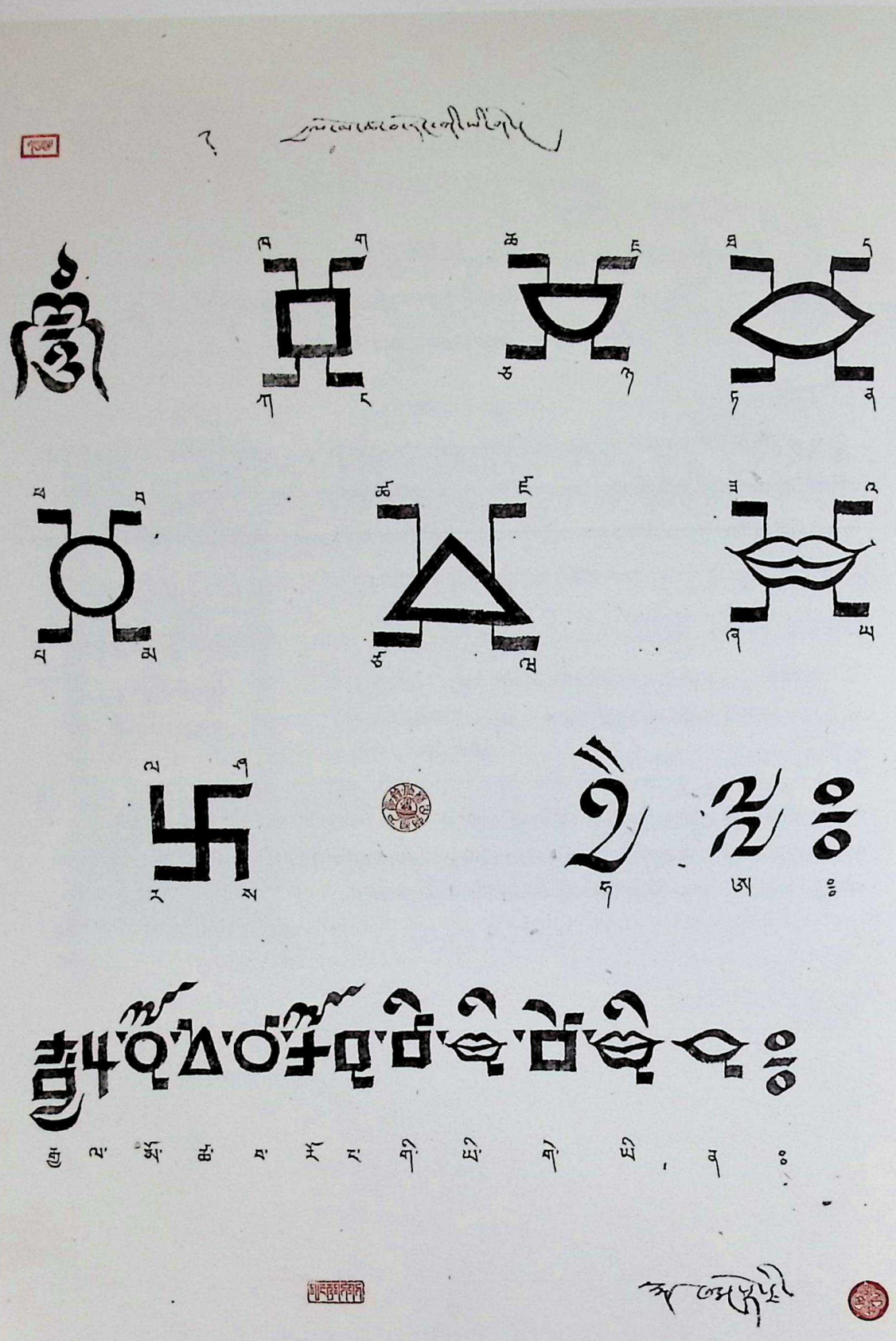

རྒྱལ་མོ་ཚ་བ་རོང་གི་ཡི་གེ 嘉姆擦瓦绒字体 Tibetan Letters used in Gyalmo Tsawarong Region

ལན་ཛ། ཝརྟུ།

梵文兰札体、乌尔都体

The Lenza, The Warde

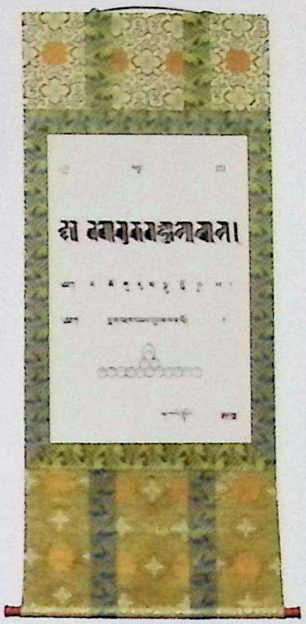

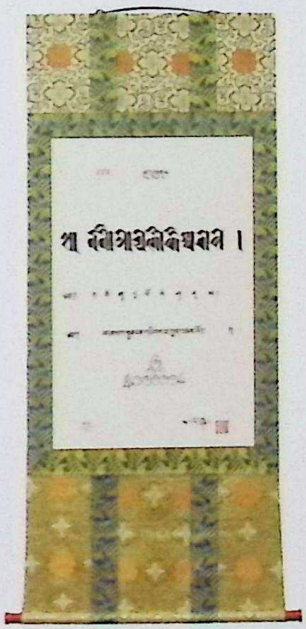

ལན་ཛའི་དང་ཨཀྵ་ཡིག་གཟུགས་འདི་ནི་ལྷོ་ཌི་ཝ་སུ་ཀྲགས་པའི་ཌི་ས་རྒྱན་ལན་ཨར་ནི་ཚེན་བཱི་རོའི་ཐུག་ཌི་ས་ཀྱི་རྒྱན་ལས་ཆོས་རྒྱལ་བསྟན་པ་ཆེ་རིང་གི་ཐོག་མར་ཤེས་རབ་ཀྱི་ཕ་རོལ་ཏུ་ཕྱིན་པ་བརྒྱད་སྟོང་སུམ་འབའི་ཁ་ཐུགས་དམ་ཀྱི་རྟེན་དུ་བཞེངས་པའི་ཌི་ས་རྒྱན་འདི་ཉིད་ནི་ཌི་ས་ཀྱི་ལན་ཨར་མ་ཞེས་ཡིན། ས་ཏུ་ཆོས་འབྱུང་དང་། ཀོང་སྤྱལ་ཡོན་ཏན་རྒྱ་མཚོ་ནས་དར་རྒས་སུ་ཕྱིན་ཏེ་དཔལ་སྤུངས་དང་། རྫོགས་ཆེན། ནོ་དགེ། དཔལ་ཡུལ། ཀཱ་ཐོག རྫོང་སར། ཞེ་ཆེན་སོགས་ལ་དར་རྒས་སུ་ཕྱིན་ནས་རྒྱལ་ཕྱི་ནང་དང་མདོ་ལམས་ཚུགས་ལ་འཛེལ་རྒས་སུ་ཕྱིན་པ་ལས་ནོ་དཔལ་རྫོགས་གསུམ་སོགས་ཀྱི་ཌི་ས་རྒྱན་ཕུན་སུམ་ཚོགས་པ་བྱུང་ཡོད།

梵文兰札体、乌尔都体是南方体派系的兰札体、乌尔都体。以大译师仁青绒波传承下来的由德格土司确吉·登巴泽仁首次雕刻的般若八千颂三体为“德体”的蓝本，后由大学者司徒·确吉迥乃、贡智云登嘉措等几位大学者在八邦、竹庆、德格、白玉、噶托、宗萨、协庆等地传播，后在多地流行，尤其在德格、八邦、竹庆盛行。

The Sanskrit calligraphy Lenza and Warde are the Lenza and Warde of Southern style. The three-style of Prajna Eight Thousand Sutra, which was first carved by the Dege chieftain, Chokyid Tinpa Tsering, and passed down by the great translator Renchen Sangpo, was the model of the "Dege style"(Dedrik). It was later disseminated by several great scholars, such as Chukyid Jongne and Gontrul Yunden Gyaltso, in Palbang, Dzokchen, Dege, Palyul, Kharthok, Dzongsar, and Shechen, and later became popular in many places, especially in Dege, Palbang, and Dzokchen.

ཐ་ན་མ་ཀ་མཚན་མ་མ་ཁ།

ཨཱ།། ན ཨོཾ ཀྲུ ཤུ ཝ ཀྱེ ཧཱུྃ ཕྱུ ཡ །

ཨཱ།། བློ་མ་འཇམ་དཔལ་དབྱངས་ལ་ན་མོ། ।

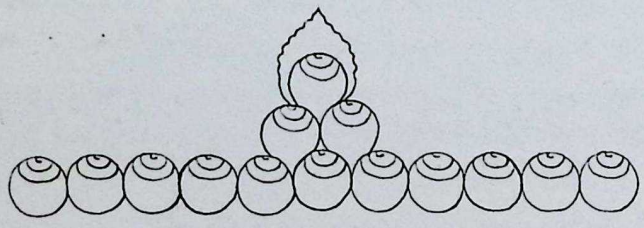

ཐ་ནཱིཔཱཡཱིཀིཥྱཱམི ।

ཨཱཿ ན མོ་ ཛཱ ཏྲ ཡེ་ ཀེ ཏྱ ཏྲ ཡ།

ཨཱཿ འདིཏ་ལ་སྦུན་རས་གཟིགས་ལ་བྱག་འཚལ་ལོ།། ॥

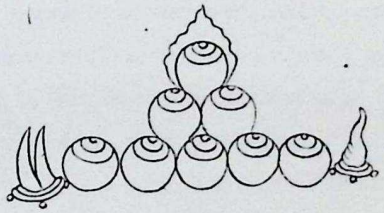

སྡེ་བ་ཏྲིས།

德体

The Dedrik

དུས་རབས་བཅོ་བཀྲད་པ་སྤེ་རབ་བྱང་བཅུ་གཉིས་པའི་ས་མོ་བྱ་ཡི་ལོར་དཔལ་སྡེ་དགེ་རྒྱལ་རབས་བཅུ་གཉིས་པ་མི་དབང་ཆོས་རྒྱལ་བསྟན་པ་ཆེ་རིང་མཆོག་གིས་པར་ཁང་ཆོས་མདོ་དག་གསར་བཞེངས་ཟེར་སྐབས། བཀའ་འགྱུར་པར་དུ་སྦྱབ་པའི་མཐུན་རྐྱེན་ཁྱད་འཕགས་ཡི་གེའི་གཟུགས་ཕུན་སུམ་ཚོགས་པ་ཡོད་དགོས་པར་དགོངས་ཏེ། དབུས་གཙང་ལྷོང་ཁམས་སྐར་རྩེ་སོགས་ནས་ཆེད་མཁས་བྱིས་རམས་པ་བརྒྱ་ཕྲག་གདན་ཟངས་ནས་དེ་དག་གིས་བྱིས་པའི་ལེགས་ཚ་གཅིག་ཏུ་བསྡེབས་པའི་ཡིག་བྱིས་ཀྱི་ཆེད་མཁས་པ་ས་ི་ཏུ་ཆོས་ཀྱི་འབྱུང་གནས་དང་། ཞུ་ཆེན་ཚུལ་ཁྲིམས་རིན་ཆེན་གཉིས་ཀྱིས་ལེགས་བསྒྲིགས་གནང་བ་ལ་སྡེ་བྱིས་ཞེས་གྲགས་པ་ཡིན།

藏历第十二饶迥土鸡年（1729年），德格四十五世袭第十二世土司、第六世法王确吉·登巴泽仁创建印经院时，因《甘珠尔》雕刻需要丰富多样的藏文字，故从卫藏、琼康、嘎则等地区邀请了上百名书法家，取各家之长，集于一体，再由著名大学者司徒·确吉迥乃、大译师慈诚仁钦总结归纳成字体“德体”。

In the 12th Rabjung, the Year of the earth rooster of the Tibetan calendar, when Dege forty-fifth inherited the 12th chieftain and the sixth King, Chokyid Tinpa Tsering, created the Dege Parkang, because the engraving of Kanjur should be full of rich and diverse Tibetan characters. Therefore hundreds of calligraphers were invited from Utsang, Chongkham, Gartse ,and other areas to take the strength of each school and unify. Then it is summarized in the font “Dege style” (Dedrik) by the famous scholar Sithuk Chukyid Jongne and the great translator Tsultrim Renchen.

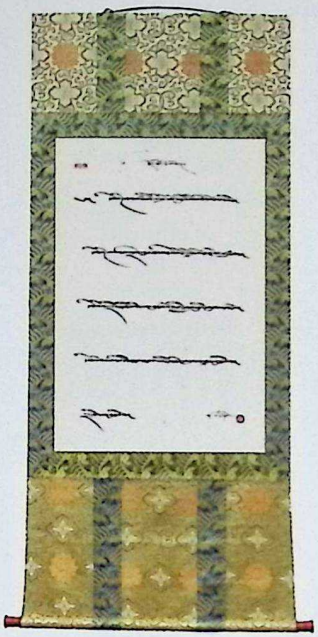

དབུ་མེད་ལས་སྟོད་བྱེས་རྙིང་མ།
乌梅体之旧德体
The old *Dedrik* style in Ume

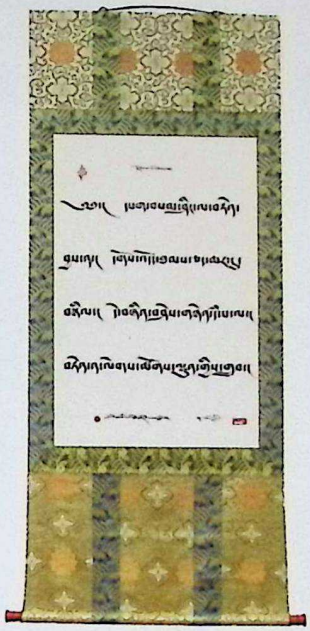

དབུ་མེད་ལས་སྟོད་བྱེས་གསར་མ།
乌梅体之新德体
The new *Dedrik* style in Ume

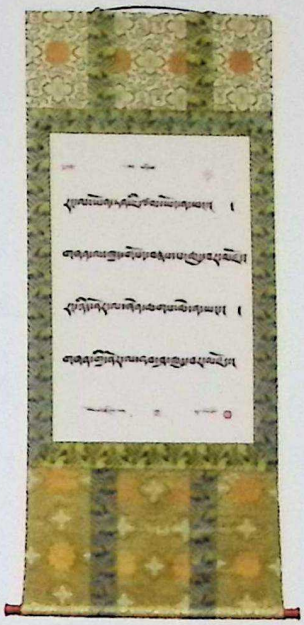

སྟོད་བྱེས་ལས་སྟོད་ཚད་མ་བྱེས།
德体之德囊萨体
The Denagk Sadrik from old *Dedrik*

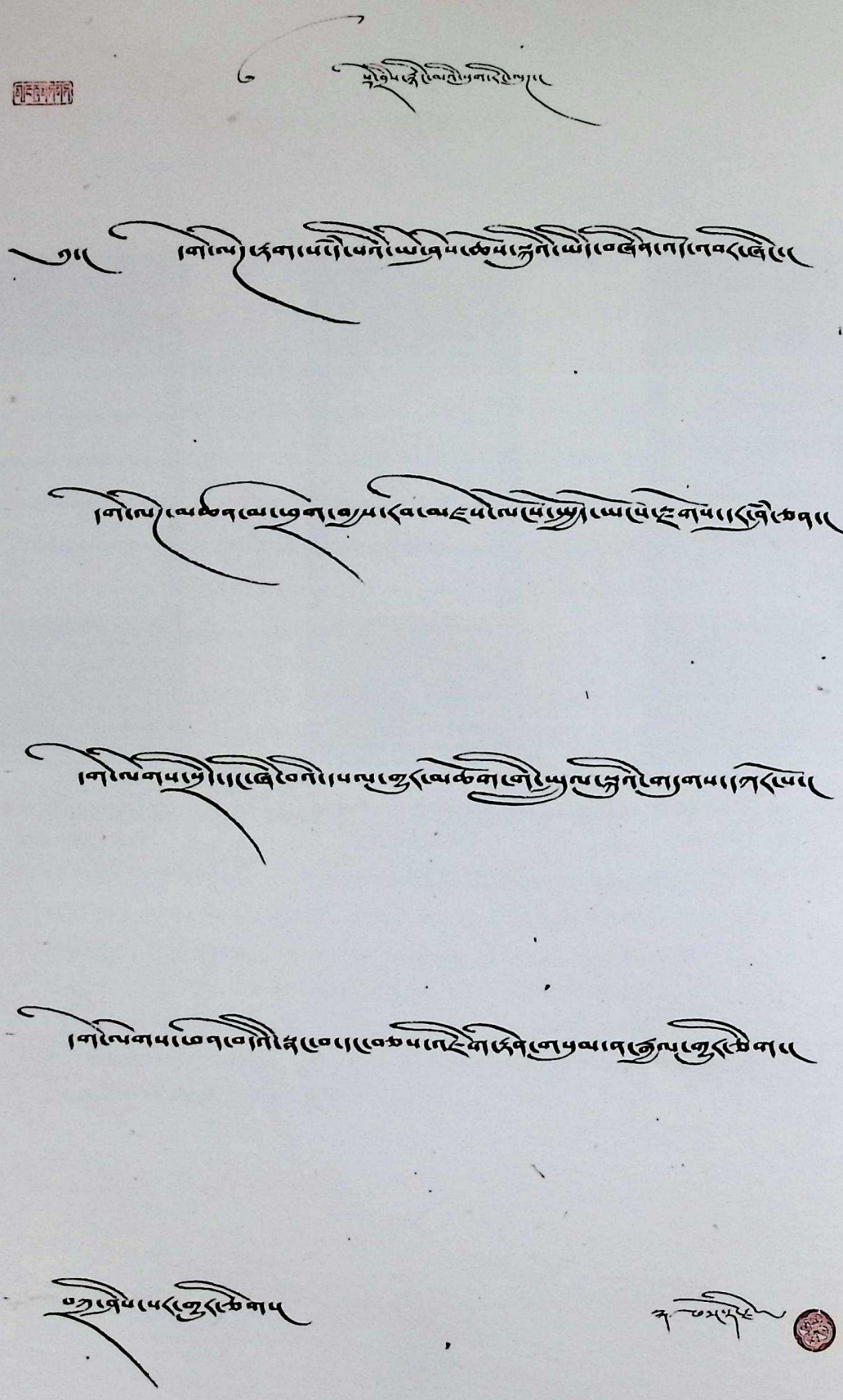

དབུ་མེད་ལས་སྟེབ་ཏིས་རྡིང་མ། 乌梅体之旧德体 The old Dedrik style in Ume

དབུ་མེད་ལས་སྒྲེབ་བྱེད་གསར་མ། 乌梅体之新德体 The new Dedrik style in Ume

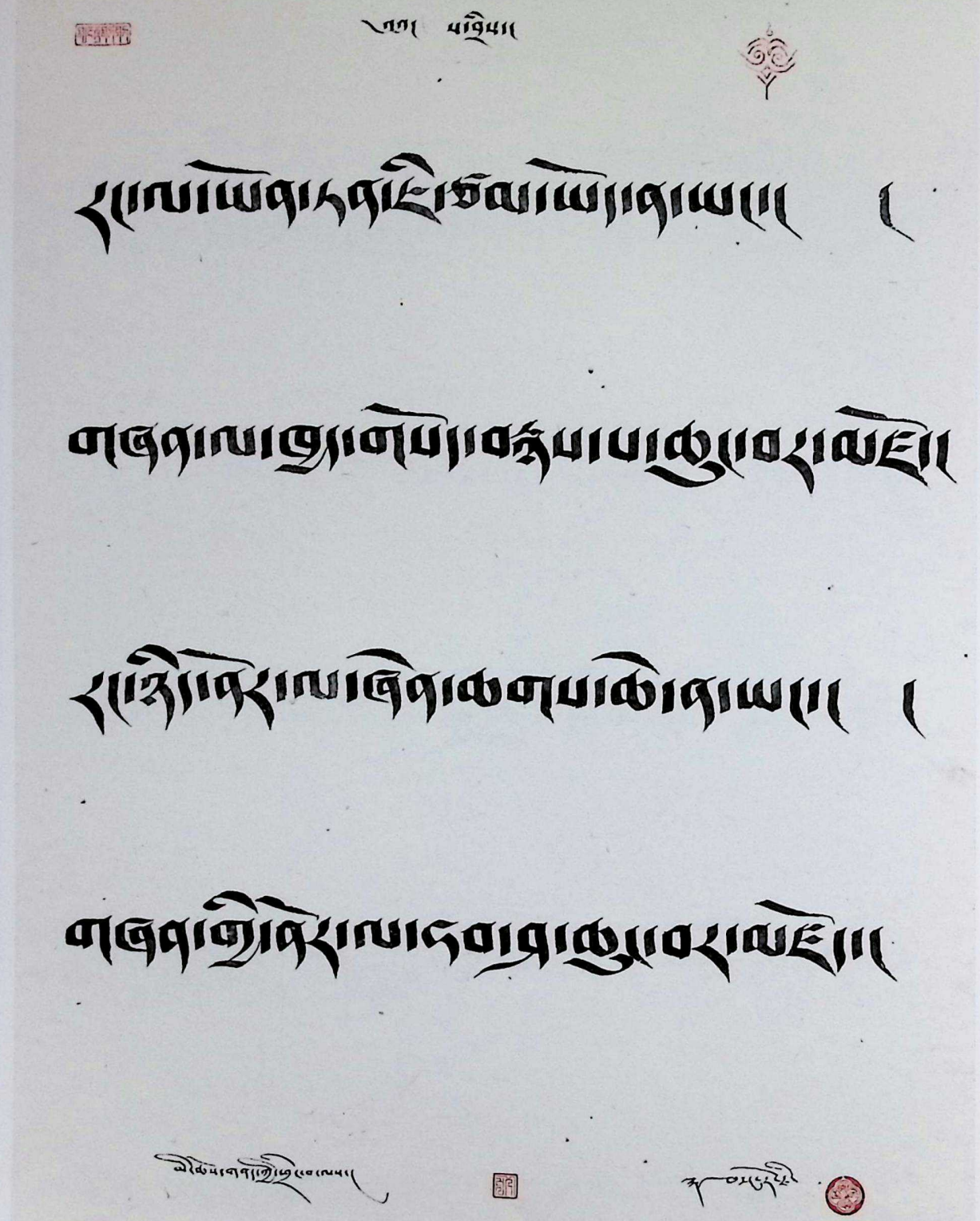

ལྡེབ་ཏིས་ལས་སྡེ་ནང་སྡིག་ 德休之德囊萨休 The Denagk Sadrik from old Dedrik

མཛེས་བྱིས།

美术体

Art-like style

ཡིག་མཁན་སོ་སོའི་སོང་མོའི་སྐུ་ཚལ་ལ་བརྟེན་དབུ་ཅན་དང་། དབུ་མེད། ལན་ཁང་སོགས་གཞི་ཙང་མ་འགྱུར་བའི་སྟེང་དངོས་གཟུགས་ཀྱི་ནམ་ཡ་སྣ་ཚོགས་དང་། ཕྱི་གཟུགས་དང་། ཡ་ཏྲ། ཡན། འགོད་ཡོ་སོགས་བཀྲ་ཤིས་པའི་མཛེས་རྒྱན་ཅི་འིགས་ཀྱིས་བརྒྱན་ཅིང་བྱིས་པ། སྒོ་འཕྱོང་དང་། རྒྱན་ཚ་སོགས་ལ་སྤྱོད་སྒོ་མང་བ་ཡིན།

官方使用的乌金体、乌梅体、兰札体等总体形态不变，但民众在生活中书写的字体是千变万化的。还有以影形、吉祥结、莲花、法轮等吉祥图案为点缀的字体，在门庭等装饰中应用极广。

According to the calligraphy art of calligraphers all over the country, the actual writing font is ever-changing on the premise that the overall shape of Uchen, Ume and Lenza is unchanged.There are also shadow, auspicious knot, lotus, wheel and other auspicious patterns for decoration fonts, such as doors and courtyards widely used.

ལཱཎྫའི་མཛེས་ཡིག
兰札美术体
Art-like writing of Lenza

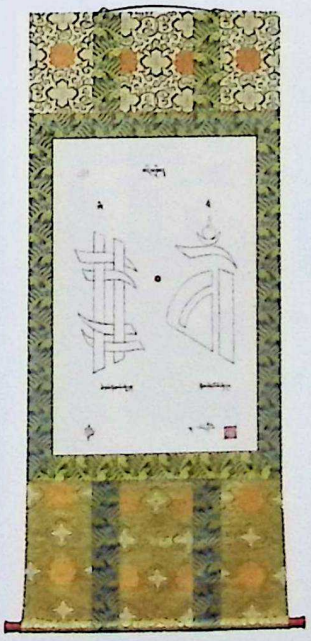

ཝརྡུའི་མཛེས་ཡིག
乌尔都美术体
Art-like writing of Warde

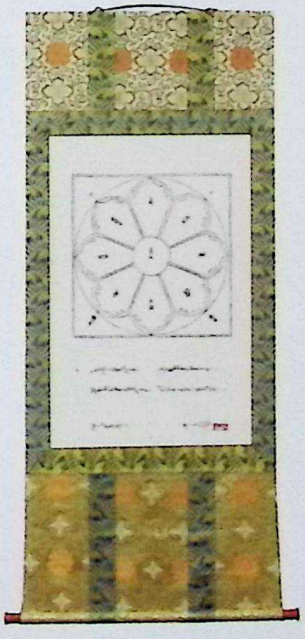

སྒྲོལ་མ་འབོར་ལོ།
度母咒轮美术体
Tara runner

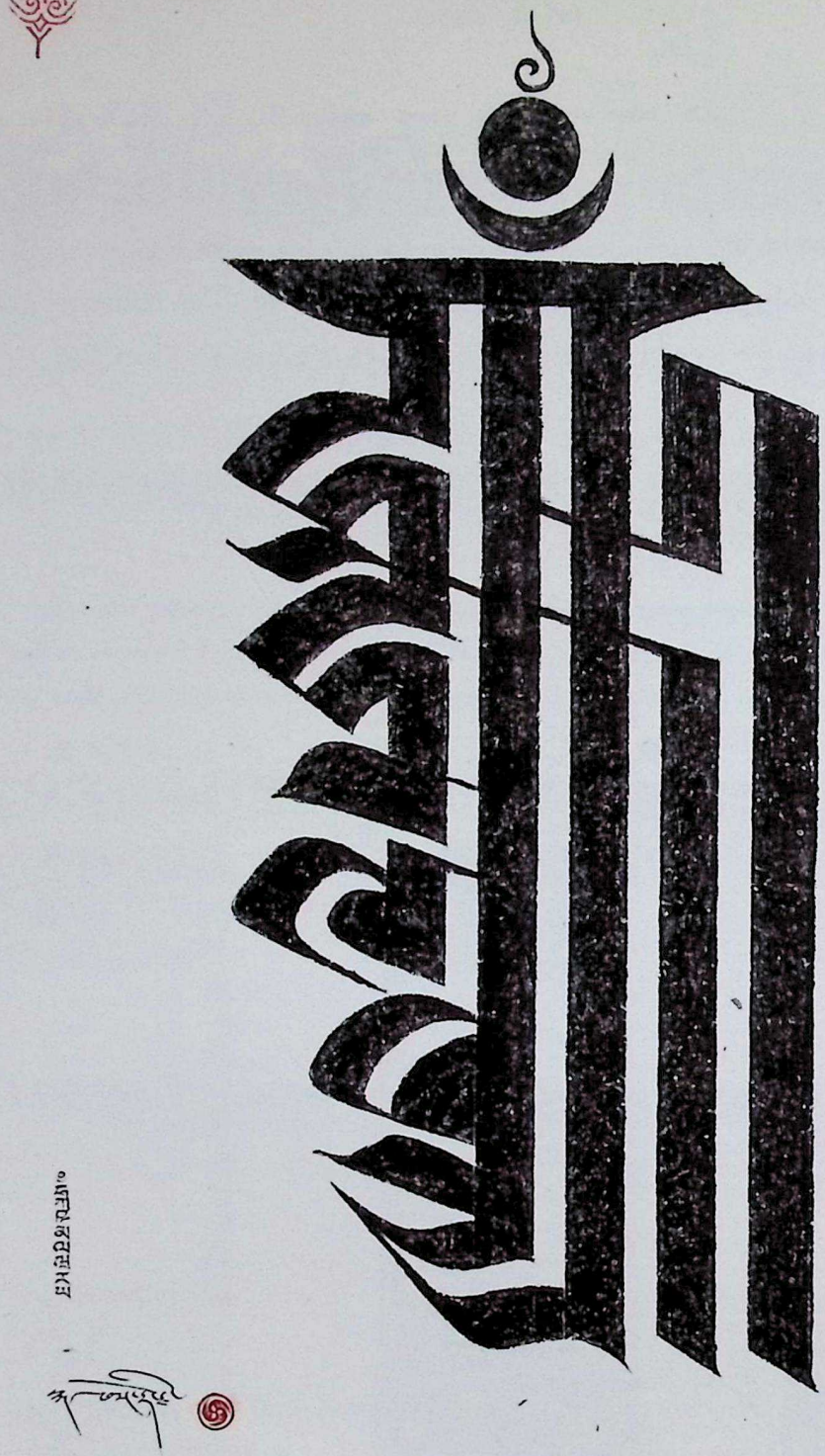

ལ་ཚྭའི་མཛེས་ཡིག 兰札美术体 Art-like writing of Lenza

ཨཱ

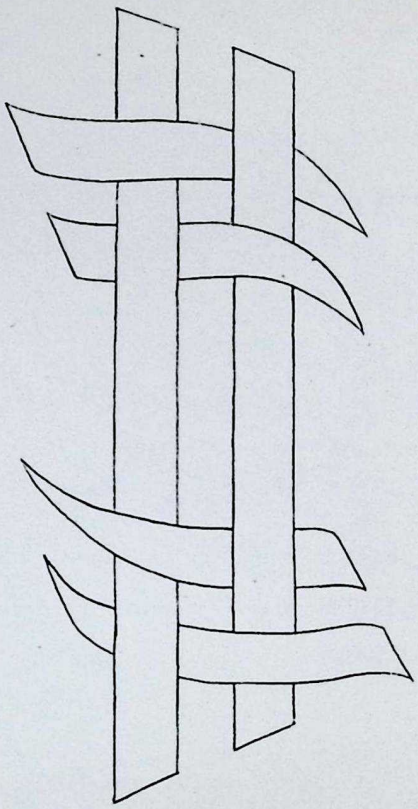

རྡོ་རྗེ་འཆང་ཡི་ཞལ་གྱུར།

ཨཾ

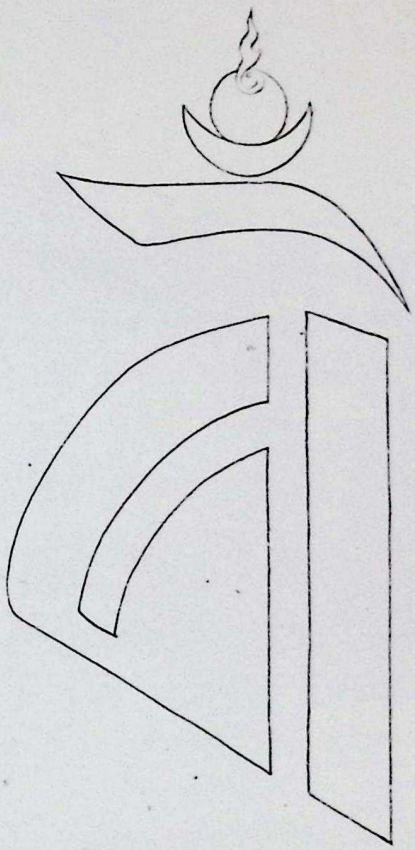

རྡོ་རྗེ་འཆང་ཡི་ཞལ་གྱུར།

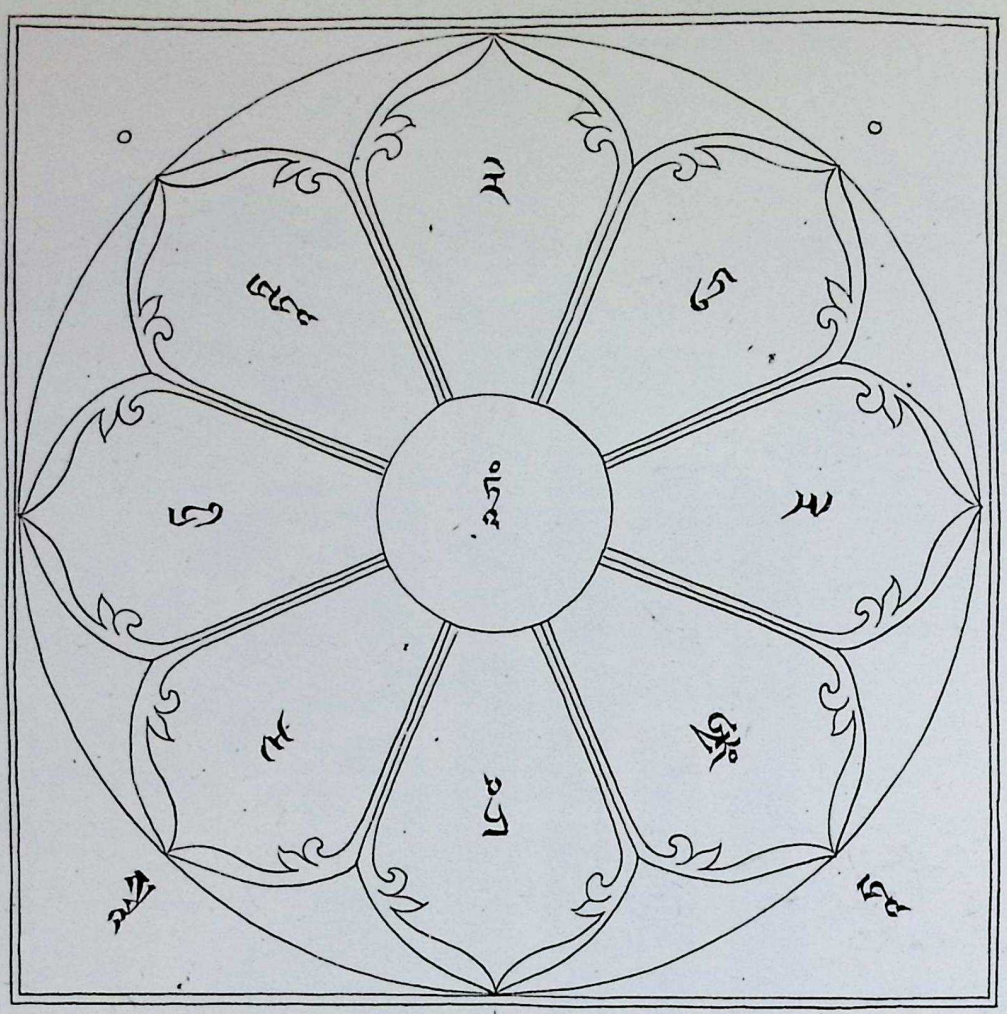

ཐུགས་རྗེ་མ་སྒྲོལ་ལྷ་ཚོགས།　　度母咒轮美术体　Tara runner

མཇུག་གི་གཏམ།
编后语
Editor's note

《དཀར་མཛེས་བོད་རིགས་རང་སྐྱོང་ཁུལ་དུའེ་མཛོད་ཁང་དུ་ཉར་བའི་བོད་ཀྱི་གནའ་བོའི་ཡིག་ཆུགས་གཅིག་བསྡིགས་བཞུགས་སོ་》ནང་བདམས་པའི་ཡིག་གཟུགས་དང་ཐང་གི་སོགས་ནི་དེའེ་མཛོད་ཁང་དུ་ཉར་བའི་བཤམས་དངོས་ཡིན་པར་མ་ཟད། རིག་གནས་སྤེལ་རེས་དང་སློབ་སྦྱོང་གི་ཟུར་ལྟའི་དཔྱད་གཞི་གལ་ཆེན་ཞིག་ཀྱང་ཡིན་པས། དེད་ཅག་གིས་དེའེ་མཛོད་ཁང་གི་ལས་མི་ཚ་འཕྲུགས་བྱས་ནས་བཤམས་དངོས་ལ་པར་ལེན་པ་དང་ཚོམ་སྐྱིག་གི་ལས་ལ་གཞོལ་ཞིང་། ཆེད་མཁས་པ་གདན་ཞུ་བྱས་ཏེ་དེའ་པར་སྐྱན་གྱི་རིན་ཐང་ལ་དཔྱད་འདོག་གནང་ཟུར། རྒྱོད་དབྱིན་གྱིས་ནང་དོན་ལ་གསལ་བཤད་བཀྱིས་པ་དང་པར་སྐྱན་གྱི་མ་དཏུལ་བཙོན་ལེན་བྱས་ཡོད། དེ་འདི་བོད་ཡིག་ཡིག་གཟུགས་ལ་དཔའ་མོས་ཡོད་མཁན་དང་། སྒོབ་སྦྱོང་དང་ཞིབ་འཇུག་གནང་མཁན་རྣམས་ལ་རིན་ཐང་ལྡན་པའི་དཔྱད་གཞི་ཞིག་ཏུ་གྱུར་པར་བཙོན་པ་ཡིན།

འདིར་དེའ་འདིའི་ཚོམ་སྐྱིག་གི་ལས་ལ་ཞུགས་པའི་དགོད་ལྡན་རྣམ་པ་དང་དཔྱད་གཞི་མགོ་འདོན་གནང་མཁན་གྱི་དགེ་རྒན་རྣམ་པར་བཀའ་དྲིན་ཞུས་པ་ཡིན། ང་ཚོར་དེའ་ཚོམ་སྐྱིག་དང་འབྲེལ་བའི་ཤམས་སྐྱོང་ཞན་པས་ནོར་འཁྲུལ་དང་སྐྱོན་ཆ་མང་པོ་འབྱུང་སྲིད་པས་ན། རྒྱ་ཆེའི་ཐུགས་པ་པོས་མཛུབ་སྟོན་ལྡུག་པོར་གནང་རོགས་ཞུའོ། །

《甘孜藏族自治州图书馆馆藏古藏文书法精品专辑》所展示的书法唐卡既是馆藏陈列品，又可作为文化交流、临摹学习的参考范例，故组织馆内人员专门拍摄、编辑，邀请专家以序言的方式评鉴出版价值，撰写藏、汉、英三种文字的内容说明，积极争取出版经费，筹备出版工作，力图使此书成为一部具有一定价值的参考书籍，以飨热爱、学习、研究藏文书法的各族读者。

在此，向参与编辑的各位同仁和提供内容的各位老师一并致谢。由于我们缺乏编纂经验，书中难免有些不足，殷切希望读者予以指正。

The Collection of Archaic Tibetan Calligraphy Stored in Ganzi Tibetan Autonomous Prefecture Library serves a greater purpose than merely visual display. It can be a resource for learning as well as a tool for fostering cross-cultural communication. Therefore, our museum staff members took images of the items and edited documents to record them. Experts were also invited to review the collection;their comments are all gathered in the prologue section. We work hard to make the publishing possible, starting with the handling of funds. The content is written in English, Chinese, and Tibetan. We sincerely hope that readers of all ethnic backgrounds who adore, study, and are interested in Tibetan calligraphy will find this book a good reference.

We would like to thank all the colleagues and experts who contributed to the editing and evaluation of the content. There may inevitably be some errors in the book due to our lack of compiling experience, and we sincerely invite our readers to help in correcting them.

winshare文轩
四川美术出版社

ISBN 978-7-5740-0642-3

定价：280.00元